No 9295 Shanghai Tuesday July 1 1930 THE EASTERN TIMES Published every morning including Sundays

時報

民國十九年七月一日 星期二
今天二張售大洋三分
第九千二百九十五號
中華郵政特准掛號認為新聞紙類 中華民國郵務局特准掛號立券之報紙

交通大學上海本部暑期學校招生

交通大學上海各學院招收男女生

私立復旦大學暨徐家滙附中招男女生

一年級新生及各級插班生（報名日期及手續）大學部 中學部

蘇州成烈體育專科學校招考男女生

私立之江文理學院招考男女新生

報名 考期 章程 ㊀宗旨 ㊁開學 ㊂授課時間 ㊃報名

校長馬君武

中國公學大學部暑期學校招男女生

中國女子體育學校暑期學校秋季招生

國立暨南大學招生

愛國女學招生

校長季通

光華大學暨附中招生

南洋男子暑期學校 女子暑期學校招生

上海電力公司發給股利通告

所有本公司六兩積利優先股票之第一季股利准於今日照發與執有該項股票之各股東領收

再該股票之下期股利則定於一九三〇年拾月一日照發特此通告

上海電力公司啓

國府決通緝陳公博等廿八人

◎中央政府決定對於陳公博王法勤鄒魯謝持等山西派二十八名下通緝令、（南京三十日聯合社電）

何鍵報告克復耒陽

◎何鍵電京、謂四路軍已克復耒陽、正向寶慶永州追擊中、（南京三十日電）

◎長沙三十日電、何應欽昨復派飛機五架往衡州常寗耒陽安仁一帶偵察敵踪、據回報、中央軍已佔領安仁、（南京三十日電）

中央常會通過

褫奪閻錫山・汪精衛・商震・鹿鍾麟・傅作義等黨權

◎昨日中央監察委員會、決議將閻錫山・汪精衛・商震・鹿鍾麟・傅作義等多數山西派要人、褫奪黨權、本日中央常務會議臨時會議、已將是案通過、一兩日中即將發表、（南京三十日聯合社電）

辛博森派員接收秦皇島海關

◎灘爾氏奉辛博森之命、二十七日赴秦皇島要求引渡海關、因當局者態度強硬、迄未解決、（天津三十日聯合社電）

英國政府大綱

丁雲孫編 一冊 定價五角 郵費二分半

本書共分四編。首述英國政治起源，次述政府的組織及施政的實況，最後論政黨的派別及組織。選材精當，文字簡明，事實學理，兼容並包。又每於組織較為複雜之處，繪圖或列表以說明之，俾讀者易於分辨。每章之末更附書目，以便參攷。

法國政府大綱（世界叢書） 一冊 定價六角

商務印書館啓

一個紀念

凡一事業・進步至相當期間・必有紀念・即如人生最幸福之婚姻而論・亦有銀婚金婚之紀念為例・本會自創特獎以來・第一特獎・已達五萬元之整數・第二特獎・即行開始・此外頭二三四等獎・每種已各有五十個之成數・是以本會之進步言・值得一個紀念也・有志儲蓄諸君・在本會蒸蒸日上之日・請速來入會・此佈・詳章函索即奉

會址上海法租界愛多亞路七號

萬國儲蓄會啓

明華商業儲蓄銀行

用最近科學方法經營銀行業務

為顧客謀便利 為存戶謀安全

北京路河南路口

分支行及代理處 青島 天津 北平 寧波 漢口 南京 杭州 蘇州 濟南

上海江蘇銀行添設新聞辦事處廣告

本行為推廣業務便利顧客起見特於本埠新聞路添設辦事處

籌備完竣即行開幕特先通告

陸龍翔律師代表吳秋里記 吳桂記催告漕涇楊鹿鳴履行債務

趙丕廉等到平 接洽黨務問題

◎趙丕廉冀貢泉傅汝霖三十日由晉抵平、趙謂此來協商黨務、得圓滿結果後、即產生文治政府、領導外財內軍等政、閻亦表同情、冀謂攜閻函致覃振、僅調停黨務、不負組政府使命、傅謂我又來、不過隨大家跑腿而已、（北平三十日電）

◎北平組織政府、正在接洽中、組織大綱草案、已由趙丕廉等攜來平、三日內將有具體辦法、（北平三十日電）

閻錫山委豐玉璽 第六路總指揮

◎閻委任豐玉璽爲第六路總指揮、以十五軍及保安第四隊等部編組、担任後方防務（北平三十日電）

范張曾三團 由良田向郴州進發

◎范德星・張之英・曾友仁三團、二十八日由宜章抵良田、現向郴州前進、（香港三十日電）

陳銘樞將赴韶勞師 黃光銳乘飛機返省

◎陳銘樞擬三十日或一日乘飛機赴韶勞師、黃光銳三十日晨乘羊城號飛機返省、（香港三十日電）

青州遊擊隊譁變

◎駐屯青州之同地游擊隊譁變、大施搶刦、城內損失甚大、日僑未受大損害、（北平三十日聯合社電）

李旅兩營 轉省赴韶

◎李振球旅二三三團一二兩營、二十九日晨由梧抵省、三十日赴韶、（香港三十日電）

李漢魂部 進迫梅嶺

◎張發奎軍李漢魂部約三四千、二十九日迫梅嶺、陳濟棠已令蔡廷鍇旅赴南雄、三十日再調各部出發、（香港三十日電）

徐源泉報告 擊斃張維璽

◎徐源泉由駐馬店、二十九日電漢、本日下午二時、張維璽親率殘部來犯、職率四十八四十四二師迎擊、當將張逆擊斃、進至小商橋、（漢口三十日電）

◎何成濬以徐源泉擊斃張逆、特犒三萬元、（漢口三十日電）

何成濬訓話 令所部進襲許鄭

◎何成濬三十日在小商橋召各軍師高級官佐訓話、即襲許鄭、（漢口三十日電）

◎何健電告、三十日到耒陽、先頭部隊向郴永前進、（漢口卅日電）

裕川土案待查

◎裕川土案決先責土濟軍餉、仍將審查、（漢口三十日電）

夏斗寅部 截獲馮軍密電

◎何成濬二十九日電、夏斗寅部二十六日截獲馮密令所部總退卻電一件、（漢口三十日電）

首都衛戍部 鎗決五犯

◎首都衛戍部、三十日槍決勾結盜匪搶刦之江寧縣政府叛警韓惟李志華古鈞三名、另槍決搠刦津浦路火車匪犯李德勝任振剛兩名、（南京三十日電）

李韞珩師返漢

◎李韞珩師將返漢待命（漢口三十日電）

首都彙聞

◎滬蓉航空改組後、定一日起開始飛航、（南京三十日電）

◎劉鎭華電京巳抵柏林、俟遊歐後即返國、（南京三十日電）

◎行政院三十日令教部、在滬租界內所設學校、亟應接洽以資統一、仰即轉飭滬市教育局遵照辦理、（南京三十日電）

◎首都慰勞會、定一日開代表大會、討論籌募辦法（南京三十日電）

萬選才解漢

◎萬選才三十日被押解來漢、（漢口三十日電）

李石曾電告行踪

◎李石曾電京、定二日來京後再赴前方謁蔣、或將再赴東北一行、（南京三十日電）

張貞到廈 晤方解決閩事

◎張貞二十九日到廈、晤方聲濤商閩事、傳方係受楊樹莊及中央要人促回解決閩事、將率張師一部教導團及陳國輝部、出永春大田、助攻盧興邦部、（廈門三十日電）

土匪潛入韶飛機場 被守衛擊散 斃一人

◎二十五日夕一時韶關飛機場有土匪十餘潛入、爲守衛察覺、將匪擊散、斃一人、（香港三十日電）

絞盤牌香烟
極品烟葉精製

改組派不參加 組織政府運動

◎最近北方政府樹立問題、又復發生、實力派不願閻錫山之聲明、主張除外黨部、漸形露骨、改組派已中止參加政府之運動、陳公博不日渡日、（北平二十九日聯合社電）

國府命令

◎國民政府三十日命令、㈠茲制定土地法公布之此令、㈡軍政部政務次長朱綬光、著即免職此令、㈢行政院院長譚延闓呈據農鑛部部長易培基呈請任命余炳杞虞和寅張景歐爲農鑛部技正、應照准此令、㈣行政院院長譚延闓呈據農鑛部部長易培基呈請任命宋振渠劉溫克董倫陸精治申憲陳雪塵陳植何恢禹爲農鑛部技士、應照准此令、㈤國府令財部速發中央政區圖案獎金、計朱神康黃五瑜等三千元、（南京三十日電）

考試院籌建考場

◎考試院近以各種考試期近、考場應即從速建築場屋、圖案已由建築委員會擬定、並已擇定鷄鳴寺山脚爲考場地址、準備日內興工建築、期於七月以內完成工程云、（南京三十日中央社電）

閻接濟萬眷屬

◎閻接濟萬選才眷屬萬元、（北平三十日電）

張惠長 擴充航空隊

◎張惠長現擴充航空隊、委周寶衡爲第七隊長、（南京三十日電）

陳文疃新委任

◎陳季良委陳文疃爲閩北勦匪水陸飛機隊長、（福州三十日電）

金振中 升任第一旅長

◎金振中升陸戰隊第一旅長已發表、金昨由三都澳到省、（福州三十日電）

◎林忠辭職後即赴台灣、（福州三十日電）

湘省府會議

◎湘省府二十七日常會議決、（甲）湖南米禁總分各處一律裁撤、（乙）組設湖南各米稽查處、（丙）由省府備銀四萬元犒勞海陸空入湘討逆各友軍、（長沙二十八日電）

◎湘省縣長資格審查委員會、定本日起至七月二日止、補行舍驗合格人員文字及口頭測驗、（長沙二十八日電）

清江暴雨六日未止 淤黃河兩岸成澤國

濟生會現放急振

◎暴雨六日不止、運河陡漲三尺、二十八日夜楊莊垻倒塌、淤黃河兩岸秋禾盡沒、王營水抵圩門、形勢嚴重、洪湖灘因遍成澤國、清江雲壘埧水倒灌、現正搶險、二十九日濟生會放急振、救濟城南被水災人民、（清江浦二十九日電）

張桂軍竄贛退湘南 余漢謀赴韶督師

廣州通訊、自張桂軍退出長沙後、湘省戰局頓形吃緊、戰事焦點且由湘東而漸趨於湘南、茲將此間最近所得軍訊、摘述於下、張桂軍到達長沙後、原擬以桂軍担任武長線、由白崇禧指揮、沿武長路北進、張軍担任株萍線、由張發奎指揮、沿株萍路東進、突入江西、相機向九江或南昌進取、留湘軍唐生明周斕劉建緒等部及桂軍之一部、由李宗仁統率、分佈於長沙以迄衡山之線、抵禦由粵入湘躡追之八路軍蔣光鼐蔡廷鍇等師、而黃紹雄則率許宗武梁朝璣兩師屯駐永州、策應李宗仁、此張桂軍初入長之計劃也、嗣因中央軍援湘部隊大集於武長路、蔣蔡兩師又步步銜尾而來、張桂軍遂陷於前後受敵之環境、乃急以張軍沿株萍路侵入贛省、桂軍則全部回師湘南、時八路軍蔣蔡兩師巳過衡州、斜趨安仁、向醴陵攸縣之線推進、迨十九日蔣蔡兩師進逼醴陵、而南退之桂軍已先到、於是發生接觸、同時屯駐永州之黃紹雄部、亦取道常甯、衡出耒陽、隨蔣蔡之後、作李白之聲援、蔣蔡兩師乃退回衡州、侵入耒陽新城一帶之黃紹雄部、又將耒陽電線割斷、致衡耒電報完全不通、幸蔣蔡兩師有軍用無線電短波機六架隨同出發、得藉無線電以與後方通報、時陳濟棠已抵樂昌、據報、即於二十晨、與參謀長黃任寰率帶六十一師毛維壽旅及第一獨立團范德星部、趕赴坪石宜章一帶巡視、一面電省飭調五十九師余漢謀全部、及六十二師香翰屏部之張枚新旅、尅日出發北上、陳抵宜章、曾與六十三師長李揚敬晤商、及佈置完畢、乃於二十二日返回樂昌、現李揚敬部在郴州、以良田及天陽山一帶爲第一防線、宜章爲第二防線、毛維壽旅留在宜章會同李師佈防、范團及黃任寰教導旅之一部、則在坪石、其餘一部仍駐樂昌、總部行營及直屬部隊、亦在樂昌及桂頭墟之間、余漢謀部奉命、即由梧州抽調返省、其第一一八旅葉肇部之二三五團陳章、及二三六團利樹宗、教導團彭霖生軍部已於二十三日完全開往韶州、其第二七旅李振球部、亦已由平南一帶開返梧州、大約二十四晚或廿五晨可到省、駐梧師部人員及輜重軍用品等、則於廿四晨六時、乘東成國泰省梧輪船返抵省河、嗣以余氏爲急於籌劃軍事、以便督師前進、已定於是晨出發韶關、即乘原船開赴黃沙車站登車、隨同北上、至九時許、余漢謀即偕同省府委員林翼中旅長葉肇及參謀副官共八人、暨衞兵等分乘汽車五輛、駛抵黃沙車站、隨即登車、開行北上、至香師之張枚新旅、約二十四五兩日可陸續由汕抵省、俟全旅到濟、即行開拔赴韶、會同余師前進云、（六月廿四日）

復旦社停刊

◎復旦社七月一日停刊、（北平三十日電）

中山港 定期行開港禮

◎唐紹儀二十九日晨乘中山艦返唐家灣、定二十日行開港禮、並電促吳鐵城等返粵、陳銘樞電中央、派民建兩廳長參加、請派員監禮、（香港三十日電）

呼吸香膠 治咳聖藥

氣枝管無形中受激刺喉癢咳作久瀉不愈吐出之痰夾有血絲病人見之驚駭萬狀而神經受刺病勢必然加重凡見有此等現狀者切可不過作悲觀亟速購服……助肺呼吸香膠以治之此膠潤肺理氣化痰止咳驅風散寒降火平喘連服數天自然咳止喘停痰消咳止立即霍然矣

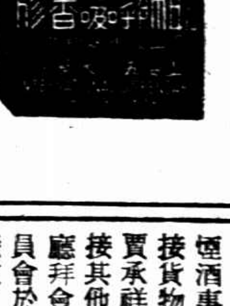

◉定價 每盒二元 每打廿元

上海五洲藥房發行 各大藥房均有出售

四路軍克安仁寶慶

九路軍入湘協剿

桂軍李玄部投誠

長沙通訊、桂張諸部、自退出長沙以後、其意仍欲退回廣西、惟衡陽一帶、八路軍嚴密布防、勢難由此退卻、故先退醴陵、再取道攸茶、橫過衡陽邊境、自耒陽常甯新田嘉禾藍山等屬、拚死衝出、以達其目的地、觀其近數日來動作、似屬如是、最近湘東湘南、均有戰事、茲分誌之、

湘東戰況

湘東方面、自四路軍收復攸縣後、張桂軍之李品仙・唐哲明各部、即紛向安仁退走、四路軍之在此路前線者、爲劉建緒之第十九師、既收復攸縣、即跟踪前進、李唐諸部、復在江口漈口童家灣之線、極力抵抗、經十九師分途進擊、自二十四日拂曉接觸、激戰至正午、始將桂軍陣地攻破、於是李唐諸部、復向安仁退走、十九師仍分途追進、桂軍李玄團、向十九師投誠、劉師長巳令開赴茶陵待命、據劉師長敬戌電、謂二十五日可克安仁云云、二十六日水飛機容克號、飛往前線偵察、旋飛回報稱、在安仁縣境、已發現我軍符號云云、足見安仁亦已收復、該機並在白鷺塘地方、炸斃敵軍約一營之譜、在廖家舖炸斃敵軍尤多、

湘南戰況

桂張軍既意圖竄回廣西、於是李宗仁張發奎等所部、即自湘東向湘南前進、廿五日已有張發奎之一部、及李宗仁警衞隊、發現於衡陽之江東岸、八路軍前敵指揮蔣光鼐、即指揮所部、奮勇衝擊、敵軍死傷頗多、已將向後退卻、白崇禧所部、則已自松柏市渡江、有向常甯退走之象、二十六日何應欽、派可塞戰鬪機兩架、及滬蓉號九江號兩架、赴衡陽耒陽常甯一帶視察、旋據回報、曾在松柏附近、炸斃敵軍約一連、又炸燬敵人架設之浮橋一座、旋又在常甯城北三十里之江口、炸燬敵人浮橋一座、計是日五飛機所擲下之炸彈、有五十磅者、有一百二十磅者、共擲放五十枚云、

時報廣告刊例

圖畫時報	每行九角	限三寸半高三行起碼地位須預定
時報新光	每方寸二元	三方寸中起碼套色餅法評後
特別長行	每行九角	計五寸高登在新聞欄中三行起碼
特別短行	每行六角	計三寸三分高登在新聞欄四行起碼
封面長行	每行一元八角	計十寸高二行起碼套色餅法評後
後幅長行	每行一元五角	計十寸高三行起碼
普通地位	每字一分五厘	六十字起碼
	每方寸一元五角	一方寸中起碼
套色廣告	加一色手續費十五元二色四十五元三色九十五元四色一百六十五元	

▲附註▼ 計算行數以本館五號字爲標準如一英寸闊可排十個五號字即作十行計算

時報定報價目 本國及日本一個月一元 三個月二元九角 六個月五元七角 九個月八元四角 全年十一元 南洋歐美一個月二元 三個月五元八角 六個月十一元四角 九個月十六元八角 全年念二元 郵費先惠郵票九五折算

本報編輯部設於上海浙江路二十五號（小花園南首）電話中央六一二〇四 營業部設於山東路A字六號 電話中央六一二〇一 電報二五一四

寶慶收復

寶慶縣城、前爲桂軍第一師李澤民佔據、四路軍既將長潭一帶收復、即派章樹熙旅、向寶慶攻進、巳將寶慶收復、李澤民殘部即向龍潭市潰走、其一小部份勢將侵入湘鄉、同時並有李部坐探、出沒於永豐一帶、致潭寶交通、迄未恢復、何鍵巳令由湘潭縣長連碧山、湘鄉縣長田稷豐、速將潭寶路恢復通車、田縣長巳率同政警一排、前往永豐、搜索前進、俾得早日通車、此次圍勦張桂軍隊、除六八兩路加入外、九路軍近亦加入協剿、聞該路之金漢鼎張輝瓚兩師、經該路總指揮魯滌平催促急進、均巳到達醴陵、協同出擊、並即日出發前線、分途追剿、

晉軍接收 濟南省市各機關

濟南通訊、自晉軍進駐濟南後、暫駐德州之省政府各機關、即決定遷移來省、山東省政府主席石友三因軍事尚未結束、最近不能到任、暫以民政廳長鄧崇熙暫代主席、石友三以濟南各機關均無負責交代之人、特先組織接收委員會、以河務局長兼濟南市長李國鈞爲委員長、民政廳長鄧崇熙充副委員長、派定委員十二人來濟接收各機關、李國鈞於二十六日下午三點即到、計陸大勛實接高等法院、夏寅周、實接印花稅總局、韓鑒實接煙酒事務局、陳春鏞實接電政管理局、曾傳新實接貨物稅局此外尚有武元璐・王文義・田邁訓・賈承祥・紀桂芬・徐子善六人爲幫同委員長、分接其他機關、各委員到濟後、即由李國鈞往民政廳拜會第九軍長馮鵬翥、接洽一切、並設接收委員會於省政府、本日(二十七日)已將各機關分別接收、各院長局長等均已就職、至鄧崇熙則定今(二十七日)晚或明早(二十八日)偕山東外交員祝惺元一同來濟、接收委員會本日(二十七日)上午召集省府秘書處全體職員談話、由田秘書邁訓致詞、希望大家照常服務、致詞畢、並一一點名、又馮鵬翥軍長本日(二十七日)委魯鴻昌代理濟南市長、改委李昌久爲歷城縣長云、

傅作義到濟 談保護外僑事

省政將由石友三主持

濟南通訊、晉軍第三方面第二路總指揮傅作義、於二十七日上午由長清到濟、隨行者有第二路總指揮部參謀長陳炳謙、秘書長曾厚載、參謀處長兼第十軍參謀長何成璞等十餘人及衛隊一隊、共乘汽車十餘輛、傅氏下榻濟南賓館、即設行轅於該地、衛隊住商埠商會、汽車停列民衆體育場內、記者聞訊後、當日十一點半赴濟南賓館、傅氏對記者發下列之談話、敵軍本可早日入濟、惟因恐戰事波及濟南、非特使商民不安、且萬一損害外人生命財產、勢必引起外交問題、故候韓軍退去後、方始派兵入城、作義因濟南已下、乃於今早由長清動身來濟、濟南爲省會之區、外僑甚多、除敵軍未入濟前、已先派參謀二人來濟與各國領事接洽外、作義特再來與各國領事會談、並申述保護外僑之意旨及處置、故須在濟稍作勾留、敵軍開入濟南担任防務者、共爲一軍一師、計爲馮軍長鵬翥之全師、純係負維持治安性質、至政治問題、則須候石總指揮友三到濟主持、現各路軍事、進展極速、李軍長生達現在長清云、

中俄事件 我國傷亡將士

共四千六百九十四名 撫卹辦法巳定

瀋陽通信、去秋蘇軍犯邊、東北調軍抵禦、除耗廢軍費三千餘萬元外、官兵傷亡、爲數亦夥、邊防長官署曾通令各軍調查傷亡人數、以備發給恤金、編入史冊、各軍現已報告完竣、正由邊署審核、計官兵傷亡總數四千六百九十四名、其中陸軍受傷者將官四名、校官二十一名、尉官二十七名、士兵七百八十餘名、陣亡者將官七名、校官四十二名、尉官九十三名、軍用文官二名、士兵三千五百餘名、海軍受傷者將官一名、校官二名、尉官十餘名、士兵五十餘名、陣亡者將官二名、校官七名、尉官三十名、士兵一百三十餘名、航空軍受傷者校官二名、駕駛員四名、練習生七名、陣亡者恤金、除將官另計外、計上校三萬元、中校二萬元、少校一萬元、上尉五千元、中尉三千、少尉一千、軍士六百、一等兵五百五十、二等兵五百、三等兵四百五十元、受傷者恤金、計殘廢不能作事者列爲一等、恤六百至一千元、某部分殘廢者爲二等、恤三百至五百元、輕傷者爲三等、五十元至三百元、

行政院通令 縣長免職更調 應遵一定程序

政院昨爲各縣縣長免職更調、應遵一定程序事、特訓令各省政府云、爲令遵事、案據內政部呈、爲案准鈞院秘書處函開、奉院長發下卸任溧水縣縣長周敦禮呈爲縣令調省、祈請江蘇省府撤銷違法處分、不服省府決定、提起再訴願一案、奉諭交內政部核明辦理、相應抄發原件函達查明等由、准此、遵查江蘇省溧水縣縣長周敦禮、曾於十八年十一月二十九日經國民政府正式任命有案、依縣組織法第十一條第一項規定、雖僅有縣長之任用須經省政府議決之條文、並未定有縣長免職之辦法、然依法理推論、更依縣長暫行條例第九條之規定則縣長之免職、自應仍由省政府核定方合程序、此案江蘇民政廳繆前廳長未經省政府核示、遽與法將周敦禮調省、核與法定程序殊有未符、惟現在文官保障法尚未頒布、即無相當之法律可爲保障、周敦禮於調省後、旣已訴請省政府復職、未經江蘇省政府核准、則是調省一事、業經江蘇省政府事後認定、自未便撤銷原案、再准復職、所請應毋庸議、可否照此核示周敦禮知照之處、理合備文呈請鑒核示遵、再嗣後各縣縣長、如已奉鈞院呈經國民政府正式任命、遇有應行免職或更調情事、各省民政廳長應先詳敘事由、呈請省政府核定、由省政府轉呈鈞院、並分咨本部備案、方爲正辦、擬請鈞院通行各省遵照辦理、以符程序、是否有當、並乞鑒核施行等情、據此、除以呈悉、該卸縣長周敦禮不服處分一節、准如議由部批飭知照正式任命之縣長免職更調辦法、並准如呈通令各省遵行、並呈報國民政府鑒核備案、仰即知照、此令指令印發並呈報及分令外、合行令仰該省政府知照、並轉飭遵照、仍將奉文日期報查、此令。

徵求時事照片

皖教育訊

皖省舊治、昔劃三道、蕪湖道區管轄計廿三縣、曾設有蕪湖道教育會一所、只以道治不存、該會遂無形停頓、惟舊道教育會、向執有當塗長穗圩墊田四百餘畝、又蕪湖桐城內舊家巷房屋一幢、迄今不知歸何人經管、此項財產、既係蕪湖道區之廿三縣公省學產、照章應收歸省教育行政機關管轄、方符法令、開教廳昨已令行蕪湖縣長、迅即徹底查明、具復核奪、

皖省第二屆縣教育局長會議、定下月一日在省開幕、各縣教局長報到者、有郎溪周紹昌等十餘人、其餘亦來電報告、正在中途、至各縣議案聞共有二百餘件之多、

陝西三原縣 災情奇重

陝西災情社電、陝西之三原縣災情奇重、省賑務會暨各縣來陝散賑籌賑團、皆認爲特等災區、日前該縣賑務分會駐省代表張守約續[illegible]、以縣災情慘酷、以縣治附近軍字區合字區爲最慘重、黨字區心字區次之、同字區力字區又次之、關中有災情述要一段、該縣災情之慘、今抄錄於左、以證該縣災情之慘重也、文曰三原自十六年遭軍圍城三月、四鄉已被劫掠一空、麥秋未收、城內更因供應浩繁、存案[illegible]殆盡、[illegible]絕、以後民即無升合之儲、至十六年、麥即薄收、秋既少收、麥更少種、十七年麥收不足十分之三、秋更未收、入九月後因受[illegible]、[illegible]已饑者餓死者、已層見疊出、十八年兩料一粒未收、餓死求良、城內[illegible]、城中[illegible]、[illegible]差役及公安局警生、不足供警察之役之用、城外則死屍盈野、村舍無烟、樹皮草根掘食精光、攜帶破屋、器皿家具、折毀易糧、人類相食、婦女被販出關者不計其數、城中居民現存者十之八九、一切錢售[illegible]盡、昔時最裕之家、現尚每日每餐、不得一飽、今年以來、[illegible]已得晴、可望收麥、惟三原仍是一片赤地、現在青黃不接、死者更多、加之蝗災螟災又起、所有春末種稷早種穀粒、非被蝗噬、即被吹枯、未來慘況、更不知伊於胡底、更有甚者小民飢餓之苦、自戕慘殺、慘狀慘烈、悍者不甘坐以待斃、更劫奪掠人、生死關頭其禍、奇慘情狀、更不能據述究云云、

本年度吉省 教育行政計劃

吉林通信、吉省教育、近二年來、逐漸發展、近教育廳編妥十九年度行政計劃、呈省委會核准、其內容如下、㈠增加歐美留學生、㈠籌設鄉村師範學校、㈠設立墾民教育講習科、㈠省立模範小學改爲實驗小學、㈠推廣義務教育、㈠舉行全省識字運動、㈠廣設民衆學校、㈠設立講演所講員講習會、㈠擴大省立圖書館、㈠設民衆問字處、閱報處、及民衆茶園、㈠各教育機關薪俸劃一、㈠增加小學教員薪金、㈠增加派赴國內專門以上學校留學生之獎勵金、㈠擴充各校校舍、㈠考選縣教育局長與縣督學、㈠繼續檢定小學教員等項、

古城返照記（五三三）（老漢）

時報版權 不准轉載

陸賈道：莫忙、傳單我還沒有來得及看、不是香煙廣告哇。嵩甫早把手裏一張遞過來道：不是、你看罷。只見上面許多戲碼、最動目的乃是：

譚鑫培金秀山黃潤甫德珺如朱幼芬趙仙舫李順亭陸金桂謝寶雲賈洪林穆柯寨燒山準代轅門斬子。

看了看地點日期、乃是慶樂園、本月二十六日準演。老賈道：這可眞熱鬧哇、文武帶打角色齊全、譚叫天演這樣重頭戲是不可不聽啊！說的個武士功眉開眼笑、把那張戲單看了一看、大有望梅止渴、戲單上的譚鑫培三字、就有極大的電氣、把他催得手舞足蹈起來、而李梅公則一看戲單上沒有梅蘭芳、早巳閃坐一旁、毫不理會。金嵩甫卻另是一副脾氣、他雖是梅社健將、只因京戲世家、早就染了譚迷的嗜好、比梅毒資格還深、現在雖然宣誓捧梅、對於譚腔譚調可也拋撇不下、又覺得一生一旦一老一小、井水不犯河水、雙方並顧也還無妨大局、所以他的病象便顯得有些複雜了、介乎譚迷梅毒之間、總不如武李二公來得純乎其純、足當「忠臣不二」而無愧。嵩甫把那些角色數了一數、譚老板的六郎、秀山和黃三的紅黑二將是不用說了、德處的宗保、偏秋和幼芬的前後穆桂英、大鼻子的木瓜、陸大肚的穆天王、謝一句的老太君、這也可以一望而知。就是六李五和賈狗子兩個寶貝子老生不知何意、八賢王只有一場、可用不著雙啊。陸賈道：據我看來、八賢王決不會雙、楊元帥倒許雙一下子、穆柯寨的六郎、八成是大李五、到斬子再上叫天、你們以爲如何。嵩甫道：那麼、報子上怎麼把譚鑫培高高在上而下面的穆柯寨燒山斬子一貫而下呢。陸賈道：那有甚麼、好在沒有註明誰雙誰單、只要戲裏有譚老板斬子可以叫譚迷們大過乎其譚腔之癮、臨時也不怕人提出質問、他們又何苦不寫熱鬧一點呢。

士功不悅道：照你這麼一說、憑著譚老板那樣的文武全才眞個連個穆柯寨的箭袖鎗花都辦不了嗎。陸賈笑道：密司脫武先別著急呀、要說你們譚迷大家的譚老板不但文武全才而且再加上唱做念打皆全、眞亂不擋我也承認、莫說穆柯寨小小的槍花、就是大武戲他也辦的了、不過這次是否一手包辦乃是另一問題、老實說、一場頭的斬子全是唱工就夠他賣的、再說穆柯寨是穆桂英的正角、燒山是焦孟的風頭。說到槍挑穆天王、六郎出馬無非幾句搖板、少少的要幾下子槍杆、沒有多大勁、他也樂得遲些兒上妝晚點兒出台、多過過癮、然後聚精會神唱他的怒惱楊延昭。所以我敢說前場的楊元帥不是李五、就是賈狗決不是叫天。這個不妨留待臨時證明、如今我先問你剛才說要請教、請教二字、我可不敢當。現在我願請教你有何事不明、當面請講。

※ ※ ◆ ◆ ◆

僑日商民福音 我國兩銀行將在日本 設立分行經理處

（振書）

我國僑日商民甚多、每年貿易以數千萬計、惜無本國銀行、以致往來匯兌、俱爲外國銀行操縱、利權外溢、殊深可惜、茲聞我國中國銀行及上海商業儲蓄銀行、均決定在大阪設立分行、並將在神戶設經理處、果如實現、我國經濟界前途、殊可樂觀、

三十日大阪電、大阪川口有華商店舖三百餘家、受銀價暴跌及本國時局不安影響、貿易陷於不振、頃聯合向阪神日本商家、請將買貨未交之款減去二成、謂定金合計有百萬元、視趨勢如何、不得已一時中止交易、亦未可知、正要求日商方面之承諾、在猛烈運動之中、其趨勢於關係方面有重大之影響、非常注目、（電通社）

美銀礦存底甚厚 停止開採 開除礦工 難使銀貨高漲

二十九日柯洛拉杜州丹佛電、西部各州之銀礦家、現皆靜待研究銀價問題之全國委員會提出報告、此間今日預料將來有召集國際大會以鞏固銀價之必要、各礦因存底過巨、現仍停止開採、並巳開除礦工四千名、各貨市價現仍下落、是證今夏市面必難起色、故衆意當局對於銀問題、尚有救濟之措施、（國民社）

玻璃維亞革命 死五百傷數千 肯特未陣亡

二十四日阿眞廷京城電、閱玻璃維亞革命、共死二百人左右、現漸恢復常狀、參謀長肯特將軍並未遇害、匿於德使署、西爾斯總統現避居巴西使署、（路透社）

二十九日玻璃維亞京城電、玻璃維亞革命政府、今日下令百官照常服務以待後命、舊政府制一律作廢、今日據政府消息稱、前總統西爾斯避居巴西使署若干日後、已被准出國、玻京現更安謐、此次玻京革命戰事、估計共死五百人、傷數千人、（國民社）

大阪華商三百餘家 受銀價影響貿易不振

日俄互爭漁權案 俄監視員被捕

三十日東京電、日本外務省關於春海丸逮捕蘇俄監視員事件、得有詳細之報告、旋開協議會、決定電命須從蘇俄捕虜之口、取得供狀、同時由海軍省電命驅逐艦旗飛、作成供狀、然後釋放、依此辦理、則該事件解決方針、不致再添紛糾、可以保將日俄國交之和平、惟漁業家以外務省態度軟弱、頗爲憤慨、對於此次處置、多表不滿、多電外務省請採強硬態度、據昨日到着之調食書、載有捕虜口述、謂妨害日本漁船之漁業、係奉克白秘密警察部之公式命令云、（電通社）

日本大雨

三十日東京電、二十三日以來、裏日本西南一帶之大雨、至今未息、山陰地方、因河川氾濫、橋梁流失、土砂崩壞、到處被害、鳥取縣米子市爲二十年來之大雨、有千戶以上浸水、鳥根縣朝倉村、因崖石崩壞、鳥川定一一家、八名生埋、五名慘死、一名負重傷、（電通社）

萊因法兵撤盡 德國上下慶祝慰勉

二十九日柯洛業電、法軍佔據萊因地十二年、今最後一批法兵定今夜撤退、萊因人民已籌備慶祝、德總統興登堡將於七月十九日起在萊因地作一週之游行、（路透社）

三十日柏林電、萊因境內法兵今日撤盡、所有佔領區內各城鎮、每處派一代表前來柏林、共向故外長史特萊斯曼墓上恭奠花圈、以謝其努力交涉得以早日撤兵之勞績、全國各報社評、亦追念史氏之功、謂在今日日沒以前、德國境內可以不再見外兵、皆史氏之力云、（國民社）

三十日柏林電、德總統總理今日聯合發一宣言、慶祝萊因撤兵之完成、讚譽萊因人民於戰後之歷盡挫折、而良忠不渝、並謂國人以愛國心堅與毅於舊日敵國之讓步、已爲萊因人民恢復民族間最寶貴之自由、是德國最切之志願、業巳實現、而萊因人民之困苦、亦於此可以告終、國家對於所有因爲日爾曼自由奮鬬而犧牲其生命與自由者、及爲佔領軍當道拘囚放逐之人、皆深致感謝、而在此全國臚歡之日、更當謝吾萊爾流域同胞之忠貞、全國上下誓必竭其能力使萊爾早日完全復合於祖國、目下德國之政治經濟、雖仍暗雲密布、而瞻顧前途、已可令人奮勉而生信任心、我人今後誓必一致合作、爲日爾曼求更光明燦爛之前途云、（國民社）

西班牙工潮未息

三十日瑪德里電、西班牙南部之罷工潮、邇來雖日見擴大、工會執行委員會已議決於明日全國總罷工、惟內長巳警告全國工人切勿加入、謂此次工潮帶有革命性質、各北方當道已奉命盡力制止、而社會黨執行委員會亦警告會員、照常工作、勿受革命黨之引誘、故料明日當不致實現總罷工、而此次工潮不久亦可解決云、（國民社）

日本金融界 對不景氣意見

卅日東京電、金融業者對於政府之打開不景氣政策、抱有如左意見、現在不景氣、非金解禁之影響、美國世界的不況之結果也、美國挽回市面以前、實質的回復、殆無希望、故拋棄非募債主義、或低金利策等方法、決無好結果、應努力減稅以謀國民負担之減輕、又應實行軍縮利餘金之允當、產業之整理、國有財產之處分、及整理陸海軍之軍備等、（聯合社）

前日海相 八代六印逝世

三十日東京電、曾任海軍大臣之海軍上將八代六印男爵患肺結核症、今日在東京逝世、（路透社）

美國兩飛行家 駕機停空十八天 造成新紀錄

二十九日芝加哥電、梅林兄弟二人駕駛芝加哥城號飛機、留於天空、現已歷十八天之久、較諸以前紀錄已超過數小時、但彼等希望再在天空飛行兩日、俾湊足二十天、（路透社）

全印大會會長被捕

三十日西謨拉電、全印大會委員會巳被政府宣佈爲非法機關、大會會長尼赫魯已在阿拉哈巴被捕、（路透社）

意船私運毒品 二次在法查獲

二十九日馬賽電、關吏今日在來自君士坦丁之意船布加利號（二五七六噸）又搜獲一批毒藥、計海羅英二百基洛、按六月二十三日馬賽關吏會在從土國駛來之某意船上搜獲價值英金三萬磅之嗎啡品一噸、其中有一部份已移置於他船、以便運往遠東、（路透社）

美四參議員聯名 反對倫敦海約

三十日華盛頓電、參議員約翰遜氏、今日發表對倫敦海約之反對意見書、文長萬字、由約翰遜等四人署名、文中抨擊英相麥唐納曾告胡佛總統謂渠將許美國建造新超等新艦一艘、又謂縱英國須拆毀軍艦五艘、美日各一艘、然美國海軍力仍將遜於英國有巨特爾戰後所造之大戰艦兩艘也、雖數字上之不平等行將消除、但計算英國之噸位、較美約多二萬五千噸、不啻多一戰艦也、該文又歷舉反對各點、如該約須廢棄美國之舊日海軍政策、該約不能保護美國之商務、該約打消五・五・三之比率、該約未能使美與英處同等地位、該約無端增加日本之比率、而危害美國太平洋之地位之類是也、（國民社）

日絲織業減工

三十日東京電、福井絲織物業者組合、以機業不振、決議應急對策如下、㈠輸出絹紬從七月一日起、停機一月、㈡輸出人造絹、七月一日起、一個月間減、工三成、㈢羽薰類因工廠不同、減工二三成乃至五成、又八王子織物組合、決從三月一日起停工三週、愛援縣決將伊豫絣之織資減少二成等、皆爲地方產業不振之證、（電通社）

聽衆注意

本表每星期刊登二次 定期徵知播音消息 請君每天看時報

亞美公司 實驗無線電話播音台時間表

電話一二三三四號 上海江西路四十三號B字

波長320公尺 呼號XGAH 電力50瓦特

時間	節目
上午九時三刻起	當日上午標準銀市外匯及各交易所開盤行情 及當時上海氣候溫度
午十二時至十二時五十分	唱片及上午各交易所收盤行情及杭州午刻氣候溫度及當時上海氣候溫度
二時三刻起	當日下午標準銀市外匯及各交易所開盤行情
五時三十分至五時五十分	下午各交易所收盤行情及唱片及上海當時氣候溫度
五時五十分至六時	時報館預定播音時間
六時至七時	彈詞 張鑑田 陳香圃 （中國播音協會播送）
七時十分至七時半	無線電問答 （星期二四六停止）
七時十分至八時	最新唱片講特別節目 （星期一三五停止）
七時半至八時一刻	最新西樂唱片 （星期二四六停止）
星期日下午二時半至三時	市行金價及大條銀市轉播

南京 籌辦兩會 暑期中

京市各校將放暑假、市立各校校長爲研究改進學校行政並免荒廢時間起見、特于日前舉行校長聯席會議時、決議組織暑期教育研究會、凡各校職教人員均須加入、定七月十日左右成立、研究範圍、分黨義、學校行政、學校衛生、教育統計、幼稚教育、自然科學教育及設施、唱哼游戲、教育法用書問題等八組、

教育部衛生部近爲利用暑假休業期間、灌輸各校職教員及衛生人員衛生智識、以便改良各校衛生行政起見、特令京市衛生局會同京市教育局籌辦暑期衛生講習會、衛生局奉命後、即派員會同教育局着手籌備、日內即將召集籌備會議、討論進行辦法、開辦費將由市府發給、

蘇州 吳鳳昌自投羅網

冒充軍人吳鳳昌、誣指壽州相國孫家鼐後裔孫仲彭通匪等情、巳誌前報、茲悉吳鳳昌巳由公安局解滬、送剿匪司令部核辦、並由安徽同鄉會、電請司令部將吳從嚴懲辦云、

霹靂一聲 旗桿擊斷

昨日下午六時餘、天氣鬱熱、雷電交作、霹靂一聲、舊撫署前左面之旗桿一根、應聲而倒、斷木長二三丈許、旗桿墜地時、亦分成片片、都成焦黑、一般迷信者、不免多方測議云、

兒童浴身 禍遭滅頂

葑門外三圖裏高道氏之子高祥寶、年十二歲、於上月二十八日下午、在附近河中、與三數幼童浴身、致遭滅頂、迨經家人撈起、巳氣絕身死、昨經該圖地保、照章報請地檢處、派員蒞驗、隨由屍母狀請免驗云、

湘城盜案 獲犯解縣

縣屬湘城太平橋木匠戴永興家、於本月二十二晚被劫、戴妻砍傷頭部、由地方法院下鄉蒞驗、與據報有鹽城人陳錫、案有關、檢設官當將其妻郭氏帶院偵查、水公安三區探長許鳳山等、現偵知陳錫、匿居於齊門外、即於昨日上午前往齊一樓茶館中、將陳捕獲、解隊訊究、據供年五十歲、又名老陳、戴永興劫案、係同鄉潘長山潘廣洪弟兄所做、聞現在逃在陸巷橫涇一帶等語、韓區長即將該犯解送法院、

無錫 繆斌赴歐考察政治

中央候補執委、前江蘇民政廳長繆斌、自卸任後、閉門謝客、養晦韜光、近擬赴歐游歷、考察政治、聞前日（廿九）上午、巳偕其夫人周女士、及長次兩公子、首途赴滬、定期放洋、據聞繆氏此行、爲期約需半年云、

縣長更動

縣長孫祖基、於胡民廳長就任時、曾三度提出辭職、旋又奉令慰留、最近孫君又經二次呈辭、聞已得胡廳長批准、遺缺已由葉主席商准浙省張主席、以現任杭縣縣長潘忠申調補、俟本星期省政會議通過、即可正式發表、孫縣長以去志甚堅、業已飭科趕辦交代、

建廳長蒞錫

建設廳長孫鴻哲、籌築環湖大道、業已積極着手籌備、前經委派測量主任潘鍾秀來錫、赴濱湖一帶、實施測量、並沿途查勘、返廳復命、茲悉孫廳長以環湖大道、關係江浙兩省交通、當須實施建築、於廿八日下午、由鎮蒞錫、隨行有廳署秘書技正等八人、當日至黿頭渚寶山小箕山蠡園等處、實地察勘、當晚下榻梅園太湖飯店、昨日又赴濱湖各處視察、至傍晚返鎮云、

職業指導所 積極籌備

縣教育局鑒青年擇業不當、既關個人痛苦、尤使社會生計不安、故聯合各教育實業機關、各學校團體、組織無錫職業指導所、特請民衆教育館長、芮君子玉負責籌備、芮君當即積極進行、一切設備、業巳就緒、約七月初正式開幕、地點即附設民教館內、聞該所成立後、先行舉辦升學指導、及學校教師介紹、是誠吾邑職業教育界之明燈也、

揚州 煙稅所長 籤定朱筱之

江都煙類牆徵所長吳時

縣法院 更訂辦公時間

江都縣法院辦公時間、

被匪行劫、並擊斃事主一名、由公安局口頭報告、縣府委書記官張省吾於三十日乘車前往踏

細情形及辦法、李縣長遂令公安局查復云、

公安局

直街四十號戶…店、主吳鳳德、其妻吳高氏、年已三十九歲、曾於前年喪去一子、致

請服用 最便宜之

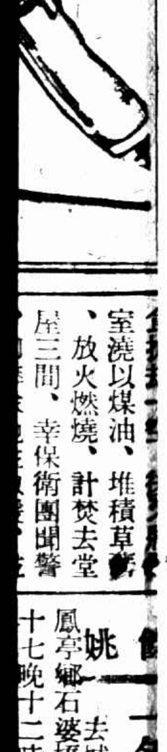

室澆以煤油、堆積草薪、放火燃燒、計焚去堂屋三間、幸保衛團聞警

姚 一夕劫二家

去城十五里之鳳亭鄉石婆橋地方、二十七晚十二時突來匪徒

化柳病毒、經久不治、毒入脈絡而成瘋、瘋之

受銀價影響貿易不振

……慶祝乘因撤兵之完成、讀譽乘因人民於戰後之歷……前紀錄已超過數小時、但彼等希望再在天空飛行……二成等、皆爲地方產業不振之證、(電通社)

揚州　煙稅所長　籤定朱筱之

江都煙類稽徵所長吳時達、被控撤職、省局電令揚州第六區分局按二千二百元標額、設區招投、用抽籤法產生、前昨兩日預繳十分之一保證金、投標者達八十二人、今(廿九)晨當衆按號抽籤、東鄉朱筱之抽得第一、當選爲所長、旋即遵章繳納證金、取具殷保於七月一日接辦

總部派員　設後方醫院

總司令部委派軍醫李毓麟、於二十九日來揚、辦理後方醫院、寓綠楊旅社二十九號、聞縣政府亦奉令籌備一切、

佃租仲裁會　奉令裁撤

縣府佃租仲裁會成立以來、仲裁行政追租案件、結果業佃均認爲美滿、現省府議決、裁撤仲裁會、陳縣長奉文後、已遵即裁撤、

縣法院　更訂辦公時間

江都縣法院辦公時間、暑期例定半日、陳縣長因新舊民刑案件、達二百餘件之多、酌予更訂每日上午七時至下午三時、以利進行、但檢察處王首席、以積案纍重、未經變更、遇炎熱時得隨時給假云、

……一名、由公安局口頭報告、縣府委書記官張省吾於三十日乘車前往踏勘、以便緝究。

……遂令公安局查復云、

松江　松縣中　擴充班數

松江縣立中學開辦以來、頗著成績、暑假後初中再添一班、高中停辦行將發表定四日放暑假

景賢女校　有停辦說

景賢女校、在清季時、由姚詠華等發起、迄今二十年、成績卓著、現因經費竭蹶、難以支持、暑假後已有停辦之議、甚可惜也、

盜刦傷人

楓涇念六圖某姓(訪明續報)家、於廿八夜、

江陰　盜刦餉銀　派員密查

駐澄八連連長王隆道被盜刦餉一千三百七十餘元(前報誤二千元)一案、陳團長在錫聞報、即派少校副官朱友雲來澄、秘密調查、於二十九日返錫、軍政部點放委員郭鴻鑫、首都衛戍司令部軍需處潘源、適赴京滬綫發放四月份餉銀抵錫團部、得悉八連餉銀被刦、於前晚來澄、遂函縣政府詢問此案詳

公安局　擬裁員警

縣公安局於二十八日開全邑警務大會、到者各分局長巡官討論議案六十餘件、至五時散會、均有議決辦法、李局長以議案中關於防匪等、本十九年度預算議決、本縣公安經費、一律以八五折支給、以致不能維持原狀、擬裁撤員警、以符預算、提出大會通過、

杭州　肉店主婦　厭世自殺

杭州通訊、本市華光橋店、主吳鳳德、其妻吳高氏、年已三十九歲、會於前年喪去一子、致患有神經病、本年突又喪母、悲痛更甚、頓發厭世之念、昨晨乘其夫鳳德不備之際、突將豬刀一柄將咽喉割斷、到臥血泊中、及至伊夫覺察、已氣息奄奄、當即抬赴湖墅醫院設法救治、已經不及、至下午三時許、一命嗚呼、當報告該管區署、並請求法院免驗棺殮、

上海搬場公司　首創第一

搬夫四名不取分文
車租每小時四元
大世界西首　電話六一三九三
河南路橋堍　電話一八八七七
東百老匯路　電話六一三九〇
漢口路十號　電話六一三九四

西行艷異記

(陳重生)

攜竹籃入市貿易、自稱爲「毛」、漢人稱之曰「苗子」。較有財產之婦女、則短衣窄袖、着圍桶裙、天足、着皮鞋、裝束皆雜用五色、而紅色尤多、有若歐洲之婦女然。遇有節序、則擊銅鼓吹角賽神。貢噶定鄉之土人、各有其語言、各有其文字、如苗文傈傈文麼些文諸種、但以教育低落、生活穩定、無進取之機會及思想、舊有文字、漸歸消滅矣。

□苗文之研究……十母音……廿七子音

麼些文如上文所述、苗文之研究者、以法國教士費亞氏在雲南廣西各苗地傳教多年之所得爲較詳確。彼從事路南州陸涼州廣西州三處苗民所用之文言、於前清宣統元年間、著苗文法及字典、彼之言曰「單音語之是否可以文法範之、前此固無敢斷言者、其爲文也、無陰陽類之分、無多少數之分、無動字之變易、自歐人視之、直無所謂文法也、惟進而究之、此種文字、自有其組合之法。」苗文者、太古民族之文字之一種、其字或缺、其式則令、每句之字若易其位、則意義亦變、此苗文之强硬處也。其字文大半立於象形、其無形者、則立於會意、及諧聲、其意義之不能以形意聲代表者、則設多種符號以表示之、故苗文中亦有一字數聲數字同音者。費亞氏以法文之音、分苗文之音爲三十七字母、母音有十、子音有二十七。

(255)

西康東部情形

時報版權不准轉載

有音字母　法文a e ee ai i o eu iee iai ou

無音字　法文b ch d dj dl dz f g gh ghh gn j k l m n p r s sh shl t tch tl ts v z

此外嘘音甚多、凡無音字可作嘘音字、均以ノ記之、歸納以上諸音、可分爲五音、如下：

音別	苗字	讀法	釋義	記號
一尖音	[illegible]	那	多	一
二高音	[illegible]	那	問	?
三平音	[illegible]	那	病	ㄟ
四上音	[illegible]	耐	你	ノ
五長音	[illegible]	拿	縫	八

一字之名詞

苗字	音	義
[illegible]	米	地
[illegible]	拉	虎
[illegible]	母	馬
[illegible]	海	屋
[illegible]	波	山
[illegible]	改	家

多字之名詞

苗字	音	義
[illegible]		斗
[illegible]	英則	雷
[illegible]	虜都	錐

(256)

嘉善　一二區救火會　選舉職員

城廂二區救火會於二十九日下午一時、在神仙宮開第一次籌備會議、出席會員六十餘名、推龔景明主席、周皆良紀錄、開會如儀、㈠票選龔景明爲區長、各股股長、由李士傑顧佑民袁消泉龔紹新等分任、

陶莊巡官　被控瀆職

西塘陶莊分駐所巡官高智明被下甸廟居民任少文、向法院刑訴、該巡官違法瀆職一案、現經法院批准定於七月三日傳集是案人證、開庭偵訊云、

嘉定　縣長出巡

縣長陳仲達、日前呈請民政廳、出巡四鄉、經民廳核准、於二十七日馳赴南鄉諸翟、檢閱保衛團、並視察與滬市交界之處、當日返嘉、日內再分赴東西北各鄉巡視云、

一區公所　整理城隍園

城中邑廟後園、地方甚大、所有亭台花木等、因無負責管理、漸見衰落、日前經縣政會議議決、令行第一區公所、加以管理、

妖巫拘辦

南鄉老鴉窠地方、有巫人印飛龍者、假託神靈、在家設壇醫病、一般無知鄉民、被其蠱惑者甚衆、玆爲縣公安局得悉、派警前往、將該巫拘獲、解局懲辦

高郵　蔣家莊綁刦

蔣家莊南里許、農民余則家、昨來綁匪多人、當刦去衣物約值三百元、併將幼子綁去、欲取贖洋三千元、

九家溝盜刦

縣屬二區九家溝、居民八九家、前晚來盜船、登岸大肆搜刦而去、

蚌埠　戶口統計

蚌埠原爲皖北巨鎮、近年以頻受軍事影響、致金融枯滯、市面蕭條、凡百事業、均呈退步之象、故人口較前銳減、最近市公安局調查戶口結果、計一六五八二戶、男四二四六二人、女二七六六七人、他往者男一六六八人、女一一九人、現住者、男四二三〇一人、女二七五四八人、全市人口現住總數、六九八四九人

睢寧　睢宿匪潰　黃團調淮

睢寧、宿遷、泗陽一帶股匪、經由四五師二六六團黃梅興部、會同各縣隊警、及安徽泗縣之公安隊、迭次兜剿、大致告潰、黃團長刻奉總部電令、督率所部、集中淸江浦、休養訓練、除一營原在淸江未動外、二營營長凌雲、則於廿六日下午、冒雨由泗開抵淮陰、二十七日、黃團長及團部人員、更率第三營士兵、續來淸江、分駐城內外各公共場所、担任淮北防務、兼事休養、

如皋　朱陳莊　匪徒刦焚

如皋市南鄉朱陳家莊、郭安臣家、於二十五號夜、突來匪徒多人、破戶而入、將所有衣飾糧

室澆以煤油、堆積草薪、放火燃燒、計焚去堂屋三間、幸保衛團聞警、即率隊馳往救援、並開槍轟擊、匪方亦還擊多槍、追蹤里許、匪乃遠颺、

匪徒刦勒

東陳區宋家莊、有吳正卿家、於前日夜半、忽來匪徒數十人、刦去衣飾銀洋、臨去時痛毆家主、並限令七日籌洋二千元、否則對以相當手段云、該匪眞膽大妄爲矣、

天喜堂啓事

啓者本堂創設數十年向無揭借担保等事所設圖章祇作生意往來交收之用凡有揭借担保會項等重要事件必要林肇春之妻林廖氏原人親筆簽字方爲有效否則爲經手人是問概與本堂無涉玆因子姪及夥伴多衆特登報聲明以免後論此佈

港滬粵 天喜堂老婢 調經丸店 謹啓

民國十九年六月念五日

敎長風波

淮陰敎育局長問題、引起黨政風波、曾誌前訊、頃悉縣黨部幹事周選玆、經縣府一度審訊、仍予還押、全縣各區黨部各區分部、二十六日聯電省方呼籲、全體黨委除石敬銘外、餘均抵達省垣、面陳始末、省黨部刻已電飭淮安黨整會、調查眞相、以憑究辦

清江　隊長撤換

淮陰公安局警察隊長兼消防隊長杜德之、因事撤懲、遺缺委張堯髙接充、

泗陽　刦案數起

淮安西城外謝家莊、日昨夜晚、到來匪徒多人、槍聲鼎沸、追隊警趕到、匪已擄去居民一人、又泗陽北門外鮑道之家、亦於日昨夜晚、被匪架去兒子大鐵子、鮑之夫婦、並被匪等槍擊受傷、又二十七日淮陰獲匪陳備業、係李寶廷家被架案犯、泗陽方面、提出積匪姚學明、槍決示懲、

餘姚　一夕刦三家

去城十五里之鳳亭鄉石婆橋地方、二十七晚十二時突來匪徒十餘人、手持槍刀及電石燈、身着黃色短衫、登運動鞋、先入同仙堂藥材店、刦去銀洋一百六十餘元、次入陳姓孀婦家、刦取衣飾銀洋約値一百餘元、後入新泰祥洋貨店肆刦、該店經理趙蕙笙稍事抵拒、被縛尾柱、大肆鞭撻、經店夥再三苦求、獻出約值三百元財物始已、匪去已次晨三時許、經各事主飛報南城公安局、派隊追緝、

……禍遭滅頂

……縣長孫祖基、於胡民……

……業教育界之明燈也、

廣東種德園老藥局

烏鷄白鳳丸	每丸一元・半元・三角・一角二分　每兩一元・半元・三角
小兒回春丹	每丸一角二分・八分
萬應痧氣丸	每瓶一角・五分・一分
八寶紅靈丹	每瓶一角・五分・一分半
諸葛行軍散	每瓶一角・五分・一分半
麝香臥龍丹	每瓶一角・五分・一分半
十滴痧藥水	每瓶一角・五分
甘露午時茶	每盒二角半
國貨薄荷錠	每錠二角半・二角・一角半・一角
國貨薄荷煙	每枝一角半

河南路中四三六號

請服用最便宜之 中包仁丹

網球係健身有益之運動
仁丹爲防止時疫之靈藥
故在炎夏時季
氣候不正之際
必須常服仁丹也

欲得南風須開北牖

凡患消化不良飲食不進諸君苟將此語稍加研究便知欲胃部康强非腸部清潔不可清潔腸部之藥物無取乎蕩滌端賴其調和清導丸効大性平久已馳名環宇爲調和腸胃扶助消化療便秘肝陽治頭痛頭暈防傷寒瀉痢減痔瘡痛苦之良藥

山東舊城三興布號劉君履五云「敝東程淸傑常患便閉漸至面黃肌瘦飲食不思精神困頓憂悶頻增後服淸導丸數劑大見起色現已完全痊愈矣」

淸導丸各藥房均有出售或直向上海江西路六十號韋廉士醫生藥局函購每瓶七角六瓶三元五角郵費免收

江海關稅務司布告

第一一八九號　爲布告事　玆本年七月九日爲國民革命軍誓師紀念日　奉財政部令放假一天　本關照章是日停止辦公　仰各商人等一體周知　此布

中華民國十九年六月三十日　稅務司梅維亮

三星老牌蚊蟲香

註冊商標

三星牌蚊蟲香功效神速不含毒質無礙衛生行世以來已歷廿載製造方面屢經改良精益求精迨至今日三星老牌之聲譽業已普遍全國遠及南洋蓋因其具有優良之成績與悠久之歷史方得獲此榮譽初非倖致也近來市上蚊香指不勝屈諸君購買時務請指定三星老牌並認明商標式樣

庶不致誤

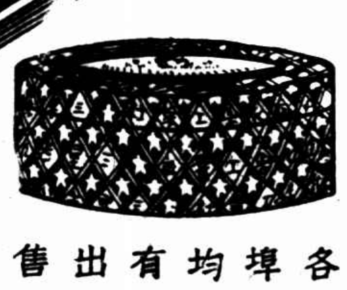

各埠均有出售

中國化學工業社出品

32.14

瘋毒

化柳病毒・經久不治、毒入脈絡而成瘋、瘋之症狀不一、或瘓・或痛・或癱・或木・速服

哈蘭士 內服六零六

藥力直達脈絡、毒素完全肅淸、一切瘋病、從此根本治愈矣、

價目　內服六零六 每瓶洋一元七角半　六零六膏(按時生服) 每盒洋一元小盒洋二角

上海四馬路中市 太和藥房發行 各埠藥房均有出售

中央常會通過 褫奪閻錫山等黨權

國府決通緝陳公博等廿八人

何鍵報告克耒陽

樂華足球隊南征西討 今日出發

陸根榮笑逐顏開 二次上訴判無罪

上海著名半瞎子吳鑑光等被控妖言惑衆 喫官司

閻錫山新派之津關稅務司辛博森於辦公室中大吸板煙（電燈光下攝）　汪松年

吳鑑光等被控

妖言惑衆　詐欺取財

瞎子念得眼要開了

二區十分部常委海門人郁擎宇、近延律師以妖言惑衆詐欺取財罪控星相家瞽目之甬人柴文鐘、王永海、王震海、粵人吳鑑光四人于特區法院、其訴狀列下、爲妖言惑衆詐欺取財請封閉罰辦事、竊查迷信害人、久干例禁、不圖在此青白旗下、竟有瞎子假設課命館以詐欺婦女鉅數金錢之事、僅將事實錄後、

瞎子以瞽眼人資格、設立課命館、吳柴以算命卜課、假藉神秘之事、故明知其迷信害人、未加取締、不料其有瞞天之黑幕、

瞎子之黑幕、凡遇有婦女之往卜課算命者、即詢以住居及家庭狀況、倘男女有外遇、則說桃花星、無子則說天狗星、虧耗則說白虎星、有病則說喪門吊客披麻戴孝星、婦女之防其術者、乃延羽士若干人、用各項僞符經卷玉皇赦赦步罡踏斗鳴鑼擊鈸、一日之代價、大則數百金、小亦數十元、如南京路之吳鑑光、北泥城橋柴文鐘（柴才發柴才高）王永海、南成大弄之王震海等爲最、綜計每日收入、盈千累百、而局外人不知也、

黨員等初以爲殘廢之人、當政府未曾代其解決衣食住行之時、不妨稍事通融、詎彼等變本加厲、愈演愈烈、不得已、乃化裝前往、以十六元六角、獲得以明眼人而僞瞎子設局詐騙之柴文鐘等一百七十六元之證據、除由二區十分部第九次執委會決議、呈請上級杏行華租二界一一從嚴取締外、並向鈞院訴請追償詐欺損失、及依法罰辦、

（理由）妖言惑衆、詐欺取財、律有專條、本黨以破除迷信爲天職、決不容若輩譸張爲幻、再事欺騙、以貽黨治及社會之羞、

（目標）請先將柴文鐘（柴才發柴才高）王承海王震海吳鑑光等拘案、保留被害人之私訴、再請佈告境內、如遇上項情事、得由民衆隨時報捕、扭送法辦、以除迷信而免重墮其術、黨德兩便、再所有證據、臨訊呈電、合併聲明云云、（下略）、

法院據狀後、簽出傳單四紙、發交匯司捕房、飭一六八九號華捕傳知吳鑑光等、着屆時自投法院候質、

王永海奉傳後、即委託葉慕康律師提出辯訴、其所據理由、謂永海等天生瞽目、不得已業此糊口、且上海業此者、何至數百人、且有外國人之心靈術、手相術、何未一一檢舉、且各書店出售之星相家卜風鑑符咒等書、公然登報發售、何一不是迷信者觀道院、進香禮懺、何嘗禁除、同是迷信、郁君因羽士寶圖坤狀報告、便提公訴、未免厚彼薄此、何歧視乃爾、郁君爲忠實黨員、儘可公開禁止、何必以化裝誘騙、用引誘手段、使人陷於錯誤而罪之、殺雞用此牛刀、不惜屈尊虛僞獲取十六元、若以犯罪而論、不徵而誅、古有遺訓、構成罪案、身陷入獄、郁君亦近淺陋、故請鈞院予以不起訴處分、駁斥保留私訴損失、

此案昨晨由特院馮世德推事開第三刑庭傳訊、吳鑑光因病未到、延葉慕康律師代理到案、馮推事首向原告郁擎宇訊問、是否控告四人、郁答六人、因柴文鐘已死、其課命館由子才發才高維持、雇王永海爲算命者、馮推事即宣稱、汝訴狀上于柴文鐘名下加才發才高之名、本院認爲係屬一人、故祇發傳票一紙、吳鑑光代理葉律師、即稱做當事人自被綁後、時有疾病、今日亦因病未到、有診書爲憑、若鈞院不信、可當法醫往驗、且刑事訴訟法三百五十二條規定、自訴須由被害人提起、今本案原告是否係被害人、該法三百四十三條第三款規定、自訴之程序、違背起訴之規定者、應以裁定駁回之、而原告訴狀內、並無條文規定、且對於吳鑑光部份、並無提及、如何詐欺、應請注意云云、原告律師即稱、現控被告等犯刑律三百六十十三條之罪、

繼由郁擎宇供、六月十三日、經柴文鐘課館僞稱陳姓友人有疾、囑爲卜課、當由王永海卜之、言詞頗凶、我詢可有破解之法、答有之、須禮懺二天、須洋一百六十元、我囑其開一帳單、王謂須洋十六元、當即付之、由柴才發書寫交我、至王震海則係專售僞經卷、由我妻以五元買得五雷神咒等經卷頗多、吳鑑光部份、去年我妻因無子往吳處卜課、吳謂我犯天狗吃子星、須爲消解作道場一天、並稱不可爲我知曉、我妻係一女流、竟受其愚、以一百三十四元之代價、作道場一日、並付以鎮宅符一道、直至現今、我始知悉、遂將各證據呈案、詰之王永海否認收原告洋十六元、王震海亦謂經卷我向不出售、經馮推事詢問良久、時已鐘鳴一下、遂諭改期再行傳訊、

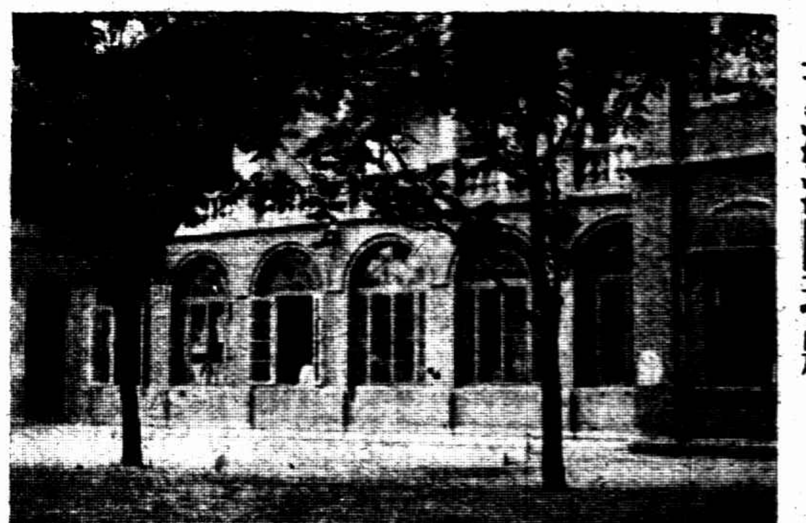

天津海關現狀　汪松年

天津海關自被辛博森强制接收後、現仍照常辦公、　鼎章照相

畸零人

未及婚期 慘遭沒頂

住居滬西曹家渡西諸家宅地方之曹肇孫、年二十四歲、本地人、向業成衣、自幼即喪父母、孤苦伶仃、毫無依靠、獨自學業、長大成人、克勤克儉、鄉人均頗器重、於前年間憑媒聘定某姓女爲室、當因經濟拮据、故尚未完婚、乃勤作二年以來、手頭略有積蓄、現已擇定於本年十月初六日成婚、一切聘禮衣服、業經預備齊全、不料肇孫於昨日上午十時許、因天氣炎熱、遂偕同鄉友三四、往該處附近之諸安浜中、作沐浴泅水之戲、越半小時、三四鄉友、均起水登岸、匆匆返家、尚未注意及曹、迨鄉友抵家易衣之後、方覺曹仍未返、立即復至浜旁、頓見曹已浮於水面、竭力設法撈起、早經溺斃氣絕、旋由其堂姪曹富根將屍身抬回、立飭承後、備棺收殮、附近鄉民對之、不惋惜慘、

兩塊肉

食客動武 頭破血流

浦東人蔡上福、三十四歲、在歐嘉路協興飯館當堂倌、身軀肥碩、富有膂力、昨日正午時、來一短衣食客、由蔡招待、客點菜底炒肉二塊一碗、及烹就、客嫌肉太肥、要掉換瘦肉、蔡謂客曰、今日鍋上甚忙、請包荒些、下次補湊、客不聽、面露不懌色、悻悻就去、至晚間八時許、客再來、尾隨者有五六人、個個短衣露胸、而色兇很、客進店、即指尋蔡上福、當面後、即袖出利斧、當頭一下、蔡眼快、用左手甥開、斧落蔡之左手腕、深入寸餘、客仍不放、順手執板櫈一把、又當頭擲去、蔡不及避、頓時頭破流血、七孔模糊、店夥見狀、奔出店門喊警、尾隨客來之幫凶五六人、乘隙逸去、客此時被蔡握住、捨身不放、旋由警來、將客帶局、詰悉客係汽車行之車夫、蔡則送醫院醫治、因體質素健、出血雖多、尚無妨礙、

陸根榮笑逐顏開

二次上訴宣告無罪

黃慧如陸根榮主僕戀愛案、陸根榮不服判決、二次上訴最高法院、此次高院奉令發還更審、於二十八日宣告辯論終結、昨日判決、仍由庭長趙鉦鏜升座、宣讀判決主文云、陸根榮幫助竊盜上訴一案、判決主文、原判決關於陸根榮竊盜部分之罪刑撤銷、陸根榮被訴竊盜部分無罪、陸根榮當庭要求准予交保、庭長諭將全案移送檢察處、俟檢察官過上訴日期後、即予開釋、毋庸交保、陸根榮之父、亦到庭、聞其子無罪、喜形於色、陸根榮亦笑顏逐開矣、

兩印人被控

自上週末監獄印捕發生罷工後、隨有印人二名被捕、於昨晨解送英租界審問、一爲勤氏、年三十五歲、住居閘北、以貨轎爲業、因於二十八日在英領署前罷業中提議擾亂有妨治安被控、二爲蘭波倫氏、年廿九歲、在四馬路捕房爲第四七三號印捕、因於廿九日在靜安寺路散發傳單、有犯刑章被控、詢問後改於明日續審、

華明火柴廠

恢復營業 要求踐約

江灣華明火柴廠、前以歇業與工方爭執、由工會方面呈請市社會局召集雙方調解、於本年一月二十日下決定書、暫准工方解僱、其決定書之主文第六款載明、「廠方以後如恢復營業時、應儘先僱用此次解僱之工友、」乃該廠自五月十九日後即另招女工、暗中工作、前解僱工友聞悉、即由代表王連子等具呈社會局、要求飭令廠方應依條件履行、廠方托詞工作舊存原料、不允、各該解僱工友特於昨日齊集閘北青雲路荒地談話、籌議進行計劃、當經議定仍推失業工人代表王連子顧興坤等、迅向各機關呈訴、務達復工目的、

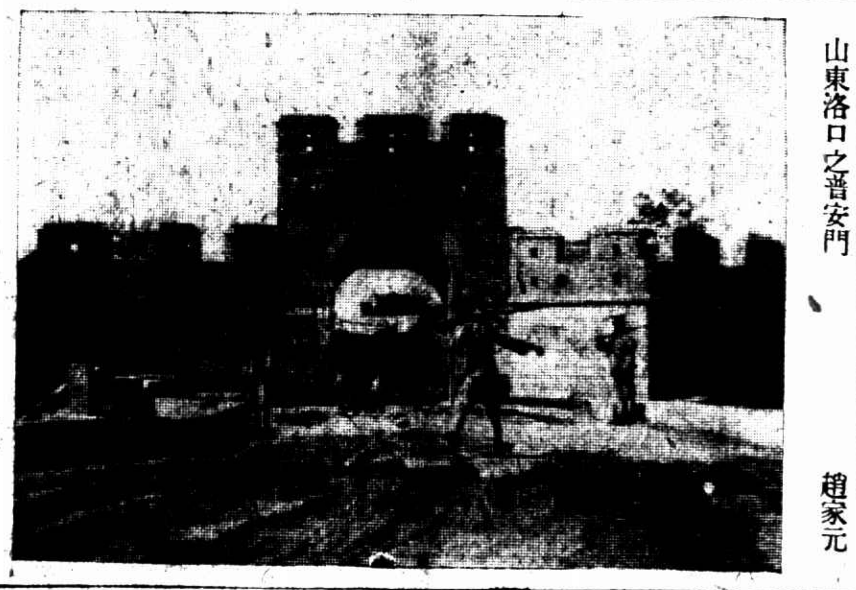

山東洛口之晉安門　趙家元

中波商約

明日在京簽字

交涉經年之中波友好通商條約、嗣因波方請求解釋、頗費周折、卒經雙方決定於條文及附件外、另添一議定書、波蘭駐華代表魏登濤、於上星期來京時曾向外交部表示、謂波政府對此項辦法可以同意、外交部昨又接得魏登濤氏之通知、定於下月上月乘滬寗夜車晉京、三日即可簽字、

南站站長調動

滬杭鐵路管理局車務處、以上南站車輛股助理員龔有新、調京任用、所有遺職、改委上南站正站長陸宏熙繼任、所遺正站長一職、暫由副站長周馥生代理、

國產大商場

展期開幕

中華國產大商場、原定七月一日開幕、茲因佈置未齊、展期開幕、

南京路中浙江路口

中華百貨大商店

夏季大減價廿一天

綢緞疋頭　雲紗夏布　中西皮鞋　女飾用品　花式新穎

應時草帽　巾襪汗衫　羅帳毡毯　罐頭煙草　種類繁多

國曆七月一日起星期日照常營業

米船逃避

關照人收押

社會局限制米價、米船戶初各居奇不售、經派員查辦、駐滬常帮米業公會職員金凱、暗中唆使米船戶尹霞卿等六船逃避無踪、爲社會局查明、將金傳局、備函押送公安局、由第三科提訊之下、着令交出縱放之尹等六船戶、將金收押候究、聞該帮公會備文向公安局請求將金具保候示、諒難邀准、

滬閔長途汽車

改動班次

滬閔南柘長途汽車股份有限公司、因天氣炎熱、特通知各旅客自今日起暫將每日班車時刻略事改動、一俟天氣稍涼、即行恢復舊班、惟包車仍照舊開、茲改動班車時刻表如下、由上海開閔行、上午八時九時十時下午一時四時五時六時、由閔開滬、上午七時八時九時十時下午一時四時五時、

李石曾來滬

中央監委李石曾氏、於上月二十五日晚前往南京、轉赴前方會晤蔣主席、報告在瀋接洽經過、已於二十九日回抵南京、偕同建委會主席張靜江氏於昨晨返滬、據李氏語人、蔣主席現在歸德以西之柳河、精神倍爽、對軍事極抱樂觀、

農物檢查所遷移

農礦部上海農產物檢查所、原在閘北新民路、近以該處地位狹小不敷辦公、特於昨日遷至天潼路一四一號五樓、對於商民前來查驗農產物品、便利許多、

江蘇銀行

添設辦事處

江蘇銀行、創始於民國元年、經營一切銀行業務、兼辦儲蓄、歷來營業、異常發達、在新閘路烏鎮路橋東（即醬園弄西）添設辦事處、請朱奎垣君担任主任、朱君爲經融界先進、將來營業定多發展、現籌備業已就緒、不日開幕、

本月起

吳淞…江灣 殷行…… 收買螟卵

設立臨時收買所

市社會局爲調查本市螟害起見、曾通飭各區擇定稻田五坵、每坵挖掘稻根十棵、送局檢驗、現在農田螟卵、又復發生、故近日分派專員、至各區宣傳勸導防除、日前呈請市政府、准撥臨時庫款、設立收買所于市政委員辦事處、先辦吳淞江灣殷行等三區、嗣後視螟害輕重及收買螟卵螟蛾情形、再事擴充、期已定于本月二日由該局派員前往各該區、開始收買、玆將收買辦法、照錄如下、

上海市社會局收買螟卵辦法、㈠本局於市內螟害較重區域設所收買螟卵螟蛾、以達防除螟害之目的、㈡本局收買所暫時先設吳淞江灣殷行三區、㈢收買所設主任一人、由各該區市政委員兼任掌理該所一切事務、收買員即以該市政委員辦事處職員兼充、並准給每月津貼洋八元、㈣收買所受市社會局之指揮監督、㈤收買之螟卵螟蛾、應於星期一下午二時、呈繳社會局核銷、㈥農民出售螟卵螟蛾時、應先將卵塊十個爲一束、螟蛾十個爲一袋、㈦收買價格照給時、暫定螟卵每個銅元二枚、螟蛾每兩隻銅元一枚、㈧收買時間、定每日上午八時起、至下午四時止、㈨收買期間暫定七八兩個月、

吳淞司法分科

裁併閘北

公安局吳淞七區署內向沿前吳淞商埠警察局、舊制附設有司法分科、所有七區及七區一分所範圍內之案件均歸該分科訊理、業經袁局長命令將該分科裁撤、歸併閘北司法分科、該分科科員陳仲權奉令後、將全科案卷分別結束、於昨日下午派警押送移交閘北司法分科、嗣後七區及七區一所案件、今日起概解閘北分科訊辦、

水木工要加資

滬贛兩帮水木工人、因百物昂貴、聯合於昨向資方要求加增工資、惟資方以事關全體、須邀集各同業討論後再定、

被匪焚刦後之如皋石莊　淩日初

交通大學 清水一泓好泳游

球類比賽因天熱未成

今天舉行 畢業禮 鐵木工廠落成禮

交通大學今日舉行無線電試驗室與鐵木工廠落成禮

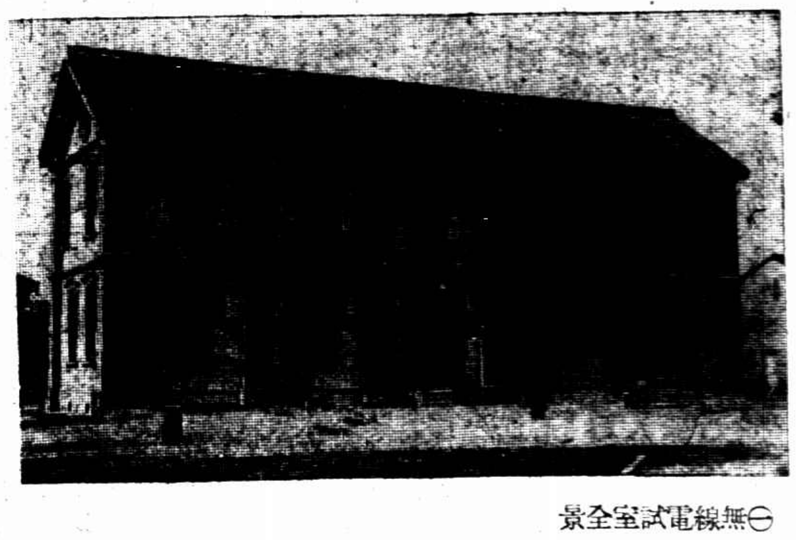

㈠無線電試驗室全景

交通大學原定於昨日下午三時舉行運動比賽、計分足球、棒球、網球、及游泳等項、嗣因天氣酷熱、劇烈運動、頗不適宜、惟游泳池中、清水一泓、頗具清涼之勝、游泳項目、分二十五米自由式・二百米蛙式・二十五米潛泳・四百米自由式・二百米自由式・一百米仰泳・花式跳・百米接續等八項、參加者近二十人、於下午一時三十分開始、男女來賓作壁上觀者頗衆、各選手先作試泳、縱身躍入、浪花四濺、俯仰池中、宛如水戰、據該校體育主任黃文建云、該校學生對於游泳興趣頗濃、女生如張純□生等成績亦佳、昨日比賽成績如下、

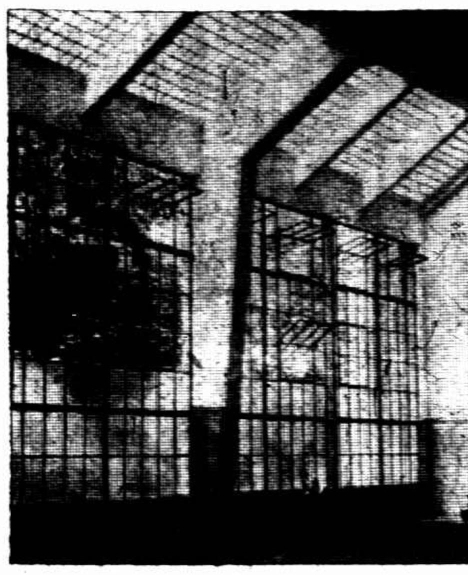

㈡鐵木工廠內部

㈡參加比賽學生

項目	第一名	第二名	第三名	成績
廿五米自由	石灝麟	王之紀		一七、八秒
百米蛙式	凌學摹	高奇勛	張家瑞	一分五三、五秒
廿五米潛水	陳振鈞	高奇勛		二〇、四秒
四百米自由	凌學摹	徐堯棠	徐振芳	八分四六、三秒
百米仰游	陳振鈞			六分、二二秒

交通大學第三十屆畢業生、今日下午三時舉行畢業典禮、該校新建之鐵木工廠與新設備之無線試驗室亦已擴充蕆事、計有天線四根、由電機院長張廷全主其事、均于今日同時舉行落成典禮

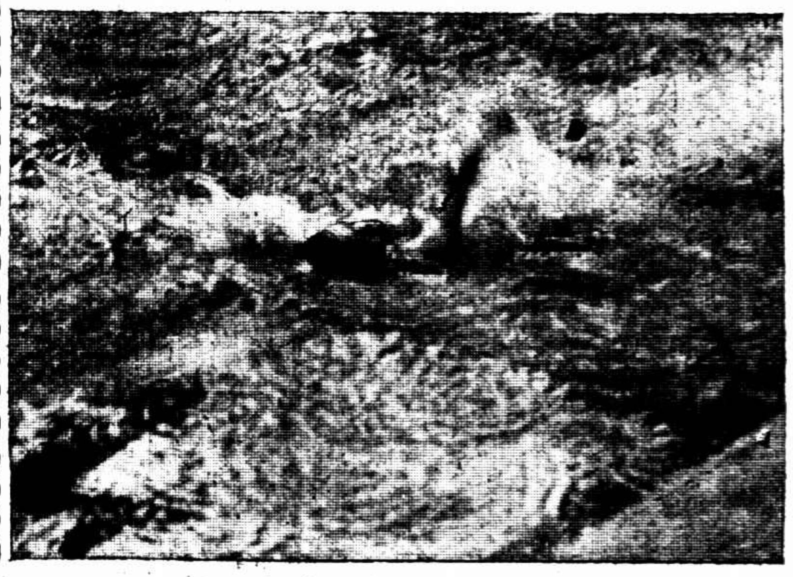

交通大學游泳比賽
㈠百米仰泳達終點 有德

足球九名將浩然出發

先到香港合隊再行南征西討

球迷失望今年上海冷落

出征歐美之中華(即樂華)足球隊、準今日下午二時半在新關碼頭乘喀麥那號起程赴香港、欲中國體育之進步、非有俱體之組織、時與體育先進各國作切磋觀摩之比賽、則難得長足之進步、如日本之網球選手、幾長年在國際間比賽、故技術進步、已一躍而儕世界能手之地位、即田徑籃足球隊亦時有遠征隊之出發、樂華此舉、實開中國各種運動組織遠征之先鋒、今日同行者、上海方面祇有九人、其餘五人須到香港後始能彙齊、再赴新加坡爪哇及歐美比賽、請各界靜聽好音可也、玆將已與新加坡爪哇二地訂定之十二場比賽秩序單錄下、

日期	地名	對敵
七月二十二日	星嘉	對星嘉選手
七月二十四日	星嘉	對星嘉聯主
七月二十六日	吧城	[illegible]
七月二十七日	吧城	[illegible]
七月三十日	龍川	對龍川選手
八月一日	龍川	對日惹選手或龍川聯主
八月三日	泗水	泗水對泗水選手隊
八月五日	泗水	泗水鐸爾或埃樂修
八月七日	泗水	對中華球隊
八月十日	吧城	對內務部
八月十三日	吧城	對蘿力隊
八月十七日	吧城	吧城對全爪哇選手

手球開戰第一聲

丙組林羅勝利

青年會主辦之全滬中華手球單打比賽、昨日下午五時半丙組已開始舉行、戰雲彌滿之中、林樂生羅順達各以二比零之數戰勝對方、爲大戰開幕之第一聲、比數如左、裁判員朱寬凌希陶、

丙組	林樂生勝欽光演	二十一比十九	二十一比九
丙組	羅順達勝樂玉笙	二十一比十四	二十一比六

今日丙組秩序

㈠蔡同壽對陳耀光
㈡程振華對徐靜雲
㈢沈顯慶對瞿振鵠

上海清心中學昨在清心堂舉行各級學生畢業禮
㈠高中部畢業生

㈡初中畢業生唱校歌

㈢參加典禮之學生家屬

球訊一束

▲昨日上午十時、餘樂與眾平二隊作友誼比賽於北四川路青年會球場、雙方激戰甚烈、結果三對〇、餘樂勝眾平、

▲青年會互助社乒乓隊、廿八號約太古洋行乒乓隊作友誼比賽於青年會、成八與一之比、互助隊勝、

互助	太古	比數
梁濱	陳博能	三對〇
鄺慶光	劉福澤	二對一
居師悅	何孔嘉	三對〇
劉國維	游錫澤	三對〇
何瑞祥	陳康宏	三對〇
梁達輝	陳永基	三對〇
陸藝慶	王壽富	三對〇
龔祖發	胡佩芝	三對一
馮寶炎	鮑約翰	二對三

▲寶山城星乒乓隊定於六日上午舉行全體大會、改選職員、討論隊務進行方針、同日下午四時、與上海滬德乒乓隊舉行友誼比賽、以後倘須函約同濟、勞大農院等乒乓隊比賽、

▲輔民小球隊日昨應平民夜校之平民小球隊之約、作友誼比賽、結果爲八對三、輔民大勝、

▲期佈乒乓隊、昨與兩路作友誼比賽於兩路乒乓室、兩路人才濟濟、期佈隊大多爲童子之輩、活潑玲瓏、結果如下、

兩路	期佈	結果	優勝者
胡恩慶	曾榮宗	二比三	期佈
陳載年	竺永康	一比三	期佈
何春輝	陳兆文	二比三	期佈
祝順遠	朱義良	三比一	兩路
卓鎮仁	田常青	二比三	期佈
袁潤昌	孫銀良	二比三	期佈
周建文	陳紹體	三比一	兩路
李德仁	黎孝鑫	〇比三	期佈
陳玉麟	梁天培	〇比三	期佈
林詠春	李明發	二比三	期佈
朱鈞平	陳定遠	棄權	期佈

▲曉光隊前日星期日應競雄隊之約、作友誼比賽於麥根路球場、上午時曉光勝一球、下午時各無所獲、曉光暑期中友誼比賽、通訊處海寧路德興里四十九號張紹棠君、隊員張紹棠謝叔安沈子良徐志良包冠英趙志剛張體海、

網球預備忙

大學人選已定

□林邱雙打作罷

中華隊準備與明治大學對抗、內部人選業經網球委員會選定林寶華邱飛海江道章等爲代表、林邱等連日在烈日之下、與鄭兆佳余田光等揮拍練習、並定本月六日(星期日)在中華網球場作一雙打表演賽、藉資觀磨、玆因邱飛海氏因練習過度、手部有病、恐不克如願出場、故林邱等之雙打比賽亦祇得作罷、

網球花 表演取消

南北女網球花李氏暨梁氏姊妹、原擬於林邱比賽時作一度表演比賽、由網球委員徐振東從中接洽、玆悉梁氏姊妹業已北歸、故女子表演亦祇得取消、

大學隊 內定七人

明大網球隊出征來滬、除約中華隊外、並約海上大學隊比賽、玆悉大學隊人選已經委員會內定下列七人、並盼被選各人於每日下午至中華網球場練習、名單如下、鄭兆佳、余田光、陳國程、沈美鎮、胡其倬、胡其豐、汪民視、

草地會 秋波暗送

自有草地網球會拒絕華人參加該會比賽之訊後、中西網球界驟現破裂痕跡、惟近有西人陸司沒生有非正式的代草地會向中華網球會從中疏通之意、冀聯舊好、共謀發展、惟聞中華網球會方面因此事已經委員會公決、決不參加草地會之比賽、故陸氏之暗送秋波、恐難成爲事實

世界網球觀

日本二選手雙打又失敗

美國顯佔優勢

廿八日倫敦電訊、本日英后又到場觀賽、天氣極佳、美國選手比賽成績、甚爲精采、美國青年台維斯杯選手與南非史本斯作戰時、力勝第三盤之後、遂得列於最優八人之一、以待決賽、史本斯球藝甚佳、於第三盤極佔優勢、時洛脫發揮其球藝、頻以迅速準確之抽球攻其不備、史本斯奔走不遑、遂一—六、三—六、八—十失敗、

美國主力選手鐵爾盾之勝新西蘭選手安特羅、殊爲易易、比數爲六—四、六—二、

女子單打賽最優八名中、英美各佔三人、德法各佔一席、

女子單打第四週比賽結果、英國律特萊女士勝澳洲洛勃春夫人、六—四、六—一、

英國納脫好爾女士勝英國麥銀亨夫人、六—二、六—三、

美國凌女士勝比國潘瑤女士、六—〇、三—六、八—六、

德國奧森夫人勝英國惹米斯女士、七—五、六—四、

第二週男子雙打比賽結果、上屆錦標得主美國愛律遜與范令、勝日本本田與三木、六—三、六—一、六—四、美國孟琴與裴爾勝英國勒斯透與比透氏、三—六、六—四、六—二、十一—九

女子雙打第二週結果、美國馬迪夫人與凌女士、勝英國孫狄生女士與印度西蒙女士、六—〇、六—四、美國喀洛斯女士與潘爾弗來女士、勝美國麥現亨夫人與勃律祺夫人、六—二、七—五、

男女混合雙打比賽第三週結果、美國鐵爾盾與德國奧森夫人、因英國安特羅與皮密許女士之棄權、取得勝利、美國愛律遜與克洛斯女士勝英國潘根與德葯女士、九—七、七—五、

上海市各小學校昨假更新舞臺舉行第一屆聯合畢業典禮 王開

童軍登記僅有四天

育材廣東兩團登記合格

(國民社)本市育材中學廣東公學兩童子軍團、前請登記、現經審核無誤、編爲中國童子軍二二三・二二四兩團、並由中國童子軍司令部照委余鴻元爲團長、又訊、中國童子軍服務員登記、本市訓練部以理事會成立在即、務使多數參加起見、再辦登記十天、業於六月廿四日開始、至本月四日截止、登記表冊至遲須於六月七日彙送南京司令部、凡本市服務童子軍或受有訓練有志服務而尙未登記者可儘於四日前赴市黨部訓練部舉行登記、否則過期以後再欲登記、又須延遲二三月、而將來理事會成立、又恐礙於參加、暫法定資格尙未獲得云、

浙省體育界之熱心

暑期講習會定期開學

職員教員講師已聘定

杭州通訊、浙省體育協會、自去歲成立以來、對於體育之提倡、不遺餘力、昨日該會假民衆教育館開第十次會議、主席袁俊、行禮如儀、(甲)報告事項、㈠本會向教育廳立案業經批准、㈡本會所辦暑期體育講習會業已呈教育廳核准、(乙)討論事項、㈠本會章程第一條及第三條、因與教育行政機關、管理學術團體辦法稍異、業已修正請求追認案、(議決)照修正通過、俟開全體大會時提交追認、㈡本會所辦暑校籍名期定於七月一日至二十日止、二十一日開學、已假定省立高中爲校址、並給予津貼、如何聘定職教員案、(議決)函請、職員會務主任趙冕、副主任袁俊、教務主任陳柏青、事務主任俞會計陳淩雲、庶務吳求、教務員王鼎如、講師吳邦偉、蔣湘青、金兆均、張子常、袁宗澤、陳奎生、陳柏青、張東屏、王壯飛、鄭佐平、孫鏡和、陶元培、傅致霖、王韶照、陳凌雲、袁俊、

南洋暑校消息

同濟路南洋商業高級中學、及南洋女子高級中學兩校所辦之南洋男女兩暑校、本期大加擴充、所定課程、異常完備、所聘教員、亦俱係宿學之士、學識淵博、兩俱豐富、現在開學在即、特錄其課程如下、大學英文學、(方天培博士)、中學英文文學、(胡其炳博士)、(鄒秉彝碩士)、初級英文修辭學、(黃錦昌碩士)、英文作文、(楊鎮新碩士)、理化科、(夏斗南會計師)、幾何代數、(沈伯棠學士)、英文算學、(鄒惠珠女士)、中文算術、(吳大炳學士)、羣文速記學、(章應時君)、高級國文科、(范騰鋼、黃青萍君)、初級國文科、(何學儒君)、體育科球類田徑、(陳禹穗君)、童子軍課程、(劉兆德君)、打字科、(徐爾生君)、至女校教員、因尙在物色中、尙未聘定、現報名學生、已逾二百餘人、

上海每週論壇

徵求試閱讀者

茲有從事於新聞事業者、同志數人創辦上海每週論壇一種、將每週新聞、加入系統化之編制、庶讀者得一目瞭然於一週間之新聞、及時局之發展、又復闢有揷圖、間刊照相・文藝・趣味之作、俾讀者於留心時事展開之餘、得增進多方面之興趣、現上海每週論壇已出至第四期、內容編制、而皆美妙、又上海每週論壇、爲引起學生對於時局之注意、趁此暑期、徵求試閱讀者、凡學生以兩省之費用、明瞭時局之展開、自七月一日起、只須寄郵費大洋五角、即可讀該報兩月(即八期)郵費在內、該社社址在上海四川路南京路南新康房子八號、

狂吹警笛

印度人拉賓森、(譯音)在山東路十一號富豐綢莊爲司閽捕、昨晚十二時、由曹家渡返、行經北泥城橋勞合路口、適該電鋪技藝案、遂止步觀、狂態發作、致引起沿途乘涼者之注意、並有少數好事之徒、隨其後譏訕、該印人視狀、誤認暴徒、意大起恐慌、狂吹警笛、適有夜差三道頭一〇三號及二八九一號二捕聞聲趕至、將該印人扭住、拘至老閘捕房、由西捕頭訊鞫之下、以事出誤會、要爲實備而釋

建心中學發起

玆聞有教育研究家數人、擬創立建心中學、籌備處設於膠州路六百一十四號、

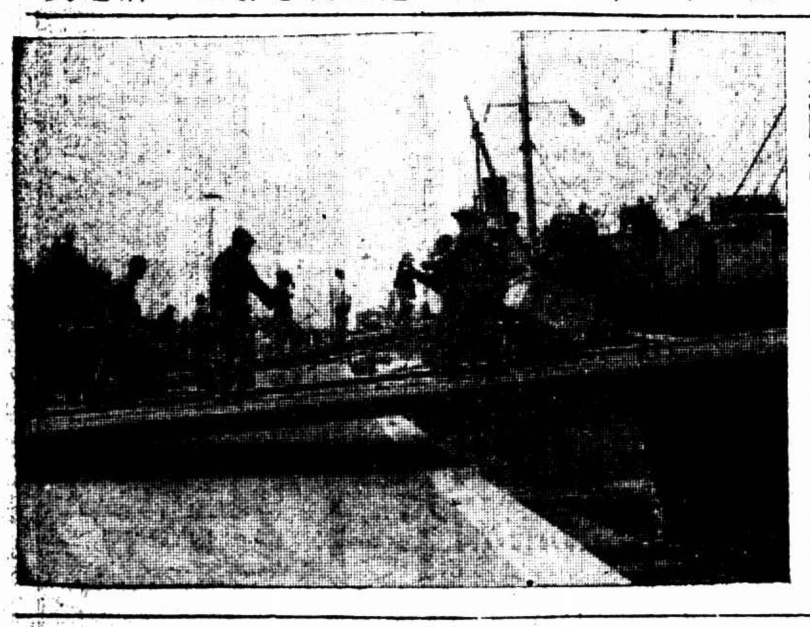

天津關碼頭小工仍在裝卸貨物 汪松年

耀南社遷移

耀南廣告社、前因太和坊房屋不數應用、兼以合同期滿、曾遷至平橋大馬路口第十二號臨時辦公、玆爲擴充營業起見、與商業一大大華三公司合組聯合廣告公司、擇定望平街三馬路口二百六十號新屋、定今日遷入聯合營業、電話仍爲一〇五八五號、

巡警索詐敗露

城隍廟猛將堂一區二分所巡警張冠軍、每遇訟案藉端索詐、業爲公安局長派員查明斥革

邑廟施醫忙

上海邑廟董事會所創辦之邑廟醫所、自上海醫院醫務主任周榮良相任該所主任以來、內部設備益臻完善、貧病趨來就診者日衆、茲因天氣日趨炎熱、病者勢必衆多、特自即日起提早診察時間、每日上午八時起至十二時、日後或於每日下午亦定時診察、聞近日就醫者每日竟有近百人、

小花園

徐家匯天文合報告、昨日多雲而晴、東南南風、氣壓平定、溫度最高九十二・四度、最低七十一・六度、預測今日天陰而熱、長江流域及山東四週有雲、中國海濱有東南至西南風、中國海上因有颶風、行經向西西北方推進、致天氣惡劣、關島東南之颶風、得向西西北方推發、

▲法租界南陽橋商界徐秀廷林正棠等、在前南陽橋商界聯合會原址設立施診所、分中西醫兩部、聘請中醫張志明・陳士美・陳錫卿、西醫歐陽集軒・朱衡生等、義名贈診日診治、間到聞診、不取分文、已於昨日正式開幕、聞該所中醫部並發給中價券、病家可持券向指定藥店配藥一律半價、如遇赤貧者、則完全免費、西醫亦設有藥品半價部、以便病家、近日並免費注射防疫針

▲閘北醫術專修學校、自奉教育局取締、函請公安局封閉後、所有各學生之行李及一切雜物、亦封閉在內、因此各學生推代表王明等備具呈文、向市公安局請求將學生之私人物件一併發還、當局長昨已據情函致教育局查核、一面令飭王明等逕向教育局呈候核辦、

▲徽寧同鄉會、昨開第九次常務會議、討論、①婺源商會電告驗匪犯境、雖被民團擊退、但患仍急、盼速轉請派隊鎮攝案、決議、除電徽屬各縣速起聯防、合力防堵外、另電三省剿匪總指揮部迅予派隊入徽鎮壓、②徽寧梓業公所函請將存會契據掉換新契、一俟領得新契乃交本會保管案、決議、照辦、並推黃委員備牛接洽辦理、③許敬周函請轉函黟縣代追拐孫房產案、決議、先行調查、④歙縣同鄉洪篤氏函稱伊子洪玉恆夫婦被南通公安局拘押請求保釋案、決議、函旅通徽州同鄉會調查核辦、⑤加推本會會董案、決議、加推衛授經・汪棣章・朱鳳池・歙希稷・孫子薰等五君爲本會會董、⑥秘書處擬聘第七屆各科幹事名單提請決定案、決議、照所提名單分函聘請、

▲上海貧兒教養院崇業小球隊廿九日與南洋中學滬西混合小球隊作友誼比賽、結果以五對一、南洋勝

來函

時報館主筆先生台鑒玆閱六月三十日貴報所刊王雅聲君關於全國攝影展覽會質問事特解答如下「訂貴攝影畫報一份」者並非敝會會員且普通會員初入會時須納全年費八元訂報則僅二元王君所謂「聘一西人註稱保英國皇家攝影會會員」按鄙脫確保「名譽」或稱「聯譽」會員(一普國並無攝相會名)A.R.P.S.等會如此幷不注稱(不署)中國攝影會

相差一小時 窮途命不通

跌窗圖盡 命不剋絕

鎭江人李其猷、二十八歲、最在某銀行任跑街之職、現失業已久、屢謀未成、經濟窮迫、抑鬱萬狀、惟李有堂兄名其勛、住閘北永興路華興里二號、現在黃浦灘二十五號某洋行任職、其勛之家庭及所處之地位均佳、場面亦殊闊綽、最近李乃求援於堂兄其勛、探得杭州緝私局有職缺、日前乃書薦函一通、並給以川資十八元、令李持函赴杭、李本滿望得一席地以棲此身、孰知出人意外、李抵杭後、直投該局庶務處請見、該處人員拆閱薦函、謂李云、君苟早來一小時、職位尚虛、現則已經塡補、須越三星期後始有職缺、請住此以候可也、李聞言、懊喪不已、自嗟命運不濟、多有波折、當因心緒紊亂、留杭殊覺索然、遂在該局暫住一宵、翌日（即前日）搭車返滬、臨行時、以邇來潦倒不堪、衣履破敝、蕭李曾經當過銀行職員之青年、斯時尚服粗布短衣、殊失體面、乃以其堂兄贈與之川資十八、除去往返車資外、其餘剩者、購防綢長衫料一襲、李隨身行李僅一手提箱、當日下午三時半、搭車返滬、悶坐車中、百感交集、欷歔不置、車抵某站、因口渴甚、向鄰坐客乞茶一盞飲之、渴仍不能解、欲再乞茶則覺汗顏、貧愁至此、怨恨陡生、神經因之大受刺激、及車抵滬之麥根路車站、見陰霾密布、細雨交加、失意人愁聽雨聲、李本身伏窗口、急恨之餘、頓萌自殺、遂由窗口跳出、詎知命不該絕、僅左足折斷、後腦受傷、當由警將李帶入四區公安局、通知其堂兄領回醫治

通姦活埋案 不服處死刑

閘北潭子灣管弄侯根寶、因與其表妹管彩弟通姦、圖取舅父管留坤之財產、遂將表弟管毛大活埋身死、此案經地方法院迭次審查、巳告辯論終結、昨日由鄧推事宣判、侯根寶預謀殺人處死刑、侯當庭聲明不服判決、官諭十日內向高等法院上訴、判畢仍命還押、

落魄男子 喫飯難 投浦自盡

浦東春江碼頭四號渡船、前晚七時許、在對岸新開碼頭裝載渡客二十餘名、駛回浦東、不料船抵江心、渡客中有一中年男子、乘他人不備、突然縱身投浦自盡、幸被船夥救起、得未溺斃、當經老大錢志生、將其送至水巡捕房、訊據供稱、名畏鳳祥、年三十歲、紹興人、現住閘北共和路鎭安里第六弄一四七號、巳加入中國國民黨爲黨員、黨證號碼係浙字五千三百二十三號、民國十四年間、曾在浙江紹興警察局內、充任傳達員頗久、十六年二月、國民軍抵浙、又在浙省黨部收發處、當助理員之職、十八年六月失業、帶同妻子來滬、意圖另謀別業、後遇徐姓友人、彼在法租界某姓家爲保鏢、我即托其謀一任何缺位、暫作餬口之計、詎時運不佳、徐之胞姊忽在鄉逝世、徐立即回家奔喪、直至是年十月間始行回申、因爲時過久、故被主人停歇、彼自己飯碗打碎、更不能顧及吾之職業問題、致夫婦閒蕩迄今、所有餘蓄、完全化用盡淨、即吾來滬時帶來西裝數套、亦典質化用、弄得吃盡當光、無法可想、本月（六月）二十六日、經友曹金寶述及、公安局招考警察第五中隊警士、我隨往報名應考、經過目力耳力氣力身體試驗、均列入甲等、嗣爲筆試、我尚憶及一題目、爲「你們來考是爲什麼的」、我答云、「我們來考試、爲國者謀黨國之幸福、爲民者保護地方上民衆及商界治安、爲自已謀一棲身之所、」同試者有多人不識隻字、余爲之代答、試驗結果、我往取保單無着、以致不能覓保供職、眼見他人紛紛當選、我竟未獲如願、最所痛恨者、當赴考時、我仍向友借得大洋一元、當時祇云作爲做小生意之本錢、現錢已用完、實無面目見友、再我曾在本市六區黨部、以失業黨員資格、請求登記謀業、亦未得手、目前已臨山窮水盡、惟有投浦一死云云、言詞悽絕、不忍卒聞、當經捕頭勸慰數語、命探當晚傳到乃妻陳氏、將其領歸、

戀愛問題

引起罷工風潮

三友實業社浦東川沙分廠、資方對待工人、向屬優厚、故從未發生任何風潮、詎此次該分廠第二工場、忽全體罷工、迄將三日、誠意外事也、玆記其始末如左、

◆倪徐戀愛◆ 該廠帳房倪某、爲人素極誠實、詎一二月來、忽與該工場女工徐小妹、發生戀愛、時而竊竊私語、時而談笑如狂、致人言嘖嘖、議論喧傳、

◆經理干涉◆ 事爲該分廠經理賈某所聞、乃密察動靜、卒于罷工前一日、（廿六）瞥見倪與徐小妹並肩挽手、大有鶼鶼鰈鰈之概、賈經理以事關廠方名譽、且個人責職所在、於是即喚徐倪至經理室、大加訓斥、

◆罷工成◆ 倪徐受經理訓斥後、怨恨莫名、於是多方煽惑一部分女工二十餘人、蜂湧至經理室、以毀人名譽罪向經理交涉、罷工風潮於焉開始、

◆調停無效◆ 事後工會方面、議將倪某開除、而扶助倪某之一部份工人、堅決反對、僉謂倪某如果開除、吾們永不復工、嗣經該縣各黨政機關及總工會等竭力調解、然雙方各執一詞、終無圓滿之結果、

◆徐姓方面◆ 徐小妹家屬、因事關小妹名譽、且小妹已適川沙東門萬姓、或恐乾宅有所糾纏、故特委託某律師、以毀人名譽罪控訴賈經理於川沙縣政府、

鎗傷李中華 判決無罪

滬南保衛團團員顧國安及排長金順昌、因捕匪槍傷放印子錢之李中華右臂一案、檢察官即以殺人罪提起公訴、迨至公開審理時、保衛團方面、提出證據、打印錢摺子四個、爲李經放、[三]核對筆跡、與恐嚇信筆跡相符、又經傳證證明、法官認爲辯論終結、定於三十日宣判、李中華對於恐嚇信確有重大嫌疑、判送檢察處預審收押、金順昌顧國安着退去候判、各情已紀前報、玆悉此案昨日巳屆宣判之期、下午四時、由吳振推事特開第一法庭宣判、命傳金順昌顧國安到庭、法官即起而宣判、金順昌顧國安無罪、諭令退去、聽候送達判詞、

手提大皮箱 滿儲煙土

滬西徐家匯鎭市公安局六區二分所巡邏警薛進賢張俊林、協同女檢查員于陸斌、於昨日下午四時許、在滬杭甬路徐家匯火車站、瞥見一年約三十餘歲之乘客、手提大皮箱一只、擬搭車赴杭、薛警等見其形跡可疑、上前實施搜查、並令開箱檢視、詎箱內滿儲煙土、當即帶回所中、經徐所長略訊、據供名葛掄、年三十七歲、台州人、因友人托帶至杭州、一時貪圖微利、否認販運、當衆檢點煙土、共七包、計十四大餅、重約二十餘斤、徐所長以案關私販大批煙土、未便受理、着備文將人贓一並解送市公安局依法嚴辦、並請償抄獲之員警以示獎勵、

權作紅娘

異性姊妹

閘北姚家石橋廣肇路五弄廿六號周敬祥之妻周史氏、今年廿一歲、與鄰居婦人張王氏、結爲異姓姊妹、時相過從、勝如同胞、會有陳老四者、涎該氏貌美、頗思染指、乃賣囑張王氏爲介、與周史氏苟且、遂借小房子于永興路一號袁尹氏之客堂後面、常往幽會、玆周敬祥偵悉妻有異動、於前日見其妻與張王氏又出外、乃尾隨至小房子內、周史氏回頭一見其夫、即偕陳老四逃逸、周遂將張王氏扭獲、鳴警拘入四區警署、傳到二房東袁尹氏、證明借小房子確是張王氏同來、昨將原被人證併解地方法院訊辦、

鎗殺男子

姓張名民根

上月廿九日深夜二時半、法捕房某號巡捕、巡邏至馬斯南路四十一號洋房門前馬路旁、發現被人暗殺槍傷身死無名男尸一具、倒臥血泊中、鮮血直流、該捕即飛報捕房、法捕房捕頭立派中西包探馳往查勘、死者年約卅餘歲、長方面、和尚頭、禿頭無帽、身穿白洋布短衫褲、內襯白汗衫、腰束白絲褲帶、脚着淡灰色絲襪、黑皮鞋、口內裝有金牙三粒、金撚鏈二條、被擊中兩鎗、一彈由左眉梢射入、洞穿後腦、一彈由右骨額下射入、彈在後背未穿出、並在胸前抄出信函一封、封面寫巡捕房收啓、函內指明死者姓張、名民根字樑、由此始知死者姓氏、（此信似係凶手將張擊斃後塞入者）經包探調查附近居戶、據云一點半時、見有汽車一輛駛過、旋聞鎗聲、惟詳也不詳、由探將同仁輔元堂派夫往舁屍所、[illegible]戶所、查無尸屬、昨日上午、由捕房派人往所、將尸抬置驗屍所、訖背滴出子彈一粒、彈頭已扁、由探帶回捕房呈案、隨由刑事科報請法公堂派承審官、於午刻十一點半時蒞所驗明尸體、升坐公位、據包探報明前情、並將信函子彈等呈案、經朱君審問一過、遂諭驗得死者委係生前被人擊殺身死、嗣同仁輔元堂備棺收殮屬實、候家屬認領、聽候[illegible]

雷雨聲中 草棚付一炬

滬西曹家渡信昌絲廠碼頭對面、蘇州河北光復路吳家花園前二號、將姓等所居之草棚三間、於前晚八時三十分許、正在雷電交作、大雨傾盆之中、忽然電光一閃、該草棚突然火起、四面燎原、當由崗警報告該鎭救火會驅車到場、火勢劇烈、不可收拾、竭力灌救、火始撲滅、草棚三間、亦均燬盡、旋由該六區管警署派警將火首朱蔣氏拘署、昨已備文申解公安局訊究

葛漁夫不甘同居 尚欲上訴

昨報所載葛漁夫與羅明君離婚涉訟一案、已經法庭判決同居、玆聞原告不服裁判、將提起上訴、

子拐人妻父不知

南京人任子海昨偕外甥林興照、扭控趙成忠於閘北四區總署、據原告任供、住楊樹浦二四八號、我外甥林興照之妻王氏、向頗安穩、不料近被趙成忠之子趙正松誘惑、拐逃無蹤、今特扭趙來署、着其交出我甥媳云云、據林供、我年逾而立、經濟素窮、娶得一妻、事非容易、詎未滿二月、被趙拐匿、詰之趙供、住勞勃生路三八三九號、我子拐匿原告之甥媳、並未知悉、求宥、奉判案關姦拐、諭解局訊辦、

日人賭窟案 判決

新閘捕房前拘獲日人王長根等賭窟三、[illegible]前在白克路[illegible]百十三號內破獲賭窟、拘獲開賭之周文忠及二房東李文明、賭客[illegible]傳英及日人十一名、（日由日領事署分別判決）除日人外、餘解由特區地方法院訊供終結、聽候宣判在案、昨晨由[illegible]推事升座[illegible]、宣告周文忠處徒刑十個月、併科罰金一千元、李文明處徒刑二個月、[illegible]

逆子毆母

鄞縣人舒永泉、年四十六歲、向在南市豆市街泰潤豆麥行內爲夥、與其妻張氏、同居在施家弄第一八○號內、舒有一子、名仁山、年二十一歲、尚未受室、日事游蕩、不務正業、屢誡不聽、不料仁山於前日又向其母張氏索取費用、不遂其慾、竟毆張氏致受內傷、患咯血之症、旋即送入醫院療治、追舒聞悉、氣憤難平、當赴該管一區一分所報告逆子不法情形、請求拘究、當奉所長派警將舒仁山傳到帶案、預審一過、以事關忤毆親長、飭即備文申解市公安局第三科訊究、

車下死 須起訴

日前午後、南京路上、有二七六六號卡車、由東朝西而行、駛過河南路口、突有小孩尹有生、（年十六）自南向北、穿過馬路、撞於車上、車夫張亦才、急即停車、小孩已受傷頗重、經附近站崗華印捕到場勘察一過、又將傷孩送醫院、中途身死、[illegible]尸祖母尹孟氏[illegible]、我孫被[illegible]、慘遭非命、現須起訴云云、[illegible]車夫張亦才、警由捕房拘押、候[illegible]訴、

登樓捉姦

姦夫跳樓死

江北人韓福國、於前年偕妻吳氏、由原籍來滬謀生、同居閘北、韓在外做工、吳氏則在外做傭、夫婦相依度日、[illegible]工作、賦閒在家、依靠其妻女紅度日、且時常向吳氏索錢使用、少不隨意、即被毆打詬罵、因此雙方發生惡感、吳氏即與揚州人徐福年（在亞爾培路同力球場任收票）姘識、於上年九月間背夫私逃、與徐同居於法租界趙家塘生生里三號亭子樓內、雙宿雙飛、儼如夫婦、事機不密、爲韓福國偵悉、於上月廿四晨六時餘、糾衆至該處捉姦、吳氏得悉、將徐藏匿、自即逃入隔壁張姓家內暫避、徐則匿至前樓[illegible]房內、韓竟用竹梯扒至樓上窺覓、復又將前樓板壁拆開、意圖入內、達到捉姦目的方休、徐福年逃無可逃、一時情急、竟由樓窗跳出圖逃、致跌傷倒臥地上不起、事被[illegible]巡捕得悉、趕上將韓拘獲、連同吳氏帶入捕房、一面將受傷人送往醫院、因傷重不治身死、昨由捕房將一干人解送法公堂請訊、先由捕頭聲明前情、繼據韓福國供、妻子於上年九月十六日帶領[illegible]小孩出外[illegible]、一去不回、直至日前、始在小菜場遇見、民人即釘梢、方知與死者同居姓生里、是以民人于是晨往叫妻子回家、不知如何、徐福年情虛從樓窗跳下、並非民人威逼求宥、中西官判以被告韓福國、不應私入他人住所、着押西牢一個月以儆、吳氏斥釋、

新汽車 撞死醫生

六萬元 並不算多

工部局買辦潘某之子潘世壞、於四月七日自駕新置之汽車、疾馳於大西路、將醫生劉泗橋撞斃、劉妻李氏、延江一平律師、先以殺人罪控之於特區地方法院、旋復撤回、另以民事起訴、請求判令潘世壞賠償損失洋六萬元、業經傳審、諭令出外和解、各情已誌本報、但潘世壞雖已將劉撞死、而否認係渠之過失、致和解完全絕望、昨晨由許文銘推事繼續開庭、被告提出兩證人、一爲潘之汽車夫王阿寶、一爲劉當時所乘黃包車之車夫朱鶴生、所述之證言、皆與原告方面不利、謂劉泗橋當時倘由所坐黃包車之北面跳下、則不致於被汽車所撞、奈其從南面跳下、遂罹斯厄等語、嗣開始辯論、據原告律師江一平稱、設非被告汽車撞及劉所乘黃包車、而將劉震出於車外者、劉斷不致自行跳下、即使由劉自行跳下、然苟非被告之車疾馳追逐前面汽車、以致錯走路線、撞及劉車、則劉亦不致跳下、故被告過失之責、萬難諉卸、今日之兩證人、一爲被告自雇之車夫、當然袒護其主、一雖拉死者之車夫、但其黃包車被撞損壞、由被告代爲修理、則此人之證言、直接因非金錢所買、而間接卻有金錢之關係、故俱不足置信、被告之車既經保險、其家亦富、原告所要求賠償之數、其担負能力、極有餘裕、死者在日、每月平均收入、約八百金、現僅三十餘歲、以人生六十歲計之、則所追損失款項、並不爲奢、次由被告潘世壞之兩律師答辯、以過失在於劉泗橋、並請如必認被告實有過失、而賠償之數、則不能如原告所要求者、復引最近發生之前江蘇教育廳長沈彭年被汽車撞死一案爲比例、謂該案開車者應負過失之責任、重于本案、而其結果、亦不過判令賠償六千元、許推事嗣乃宣告辯論終結、訂期七月五日上午宣判、

加此一麵

少年逞強 打倒老婦

昨日下午二時許、閘北潭子口地方、有一年輕男子、扭住一老嫗、擲在地上、拳足交加、當被該處崗警到來、扶起老嫗、將行凶男子扭入四區總署、據老嫗供、劉胡氏、六十八歲、我往被告店中購麵、請伊加些、詎彼出言不遜、百般謾罵、乃向其理論、不料渠蠻不講理、將我推倒地上亂毆、我年已老、何能受彼毆打、今腰背等部、均受重傷、不克行動、據男子供、沈文清、在潭子口開設麵店、原告來買麵、強欲增加未遂、肆意辱罵、憤而將其推倒、當[illegible]以沈文清不應毆打老人、着罰洋三元示儆、

調戲女子且動武

住居虹口近勝路一百十號之寄人劉殿春、因於昨日下午半時許、在楊樹浦榆林路口、向本地女子錢金寶、初則百般調戲不遂、繼乃出言穢辱、竟用木棍將錢女頭部痛擊受創、當由錢女之同伴女子陸照弟等代抱不平、鳴由四百九十九號華捕到來、將劉拘入匯山捕房、押候原告傷愈解送法院訊究、

大餅學徒 便急墮河

閘北中州路虬江路大餅攤學徒林丁、十五歲、台州人、昨日下午、偕另一學徒吳小司砧、十七歲、携大餅一籃、至北蘇州路四川路附近兜售、林忽便急、乃至碼頭上如廁、將大餅籃交吳看管、詎林竟一去不返、經吳往視、則早已失足墮入蘇州河內、已遭滅頂、吳乃報告巡捕、於四時許撈起送院、氣絕多時

兩船戶 太不講理 肇命案

閔行杏桃河農夫姜四香、前日在河邊網魚、詎有駁船戶吳阿囡黃金斗、行舟經過、將網撞去、姜上船索賠、不料吳等蠻不講理、即將姜以棍痛毆、當場擊斃於船上、事爲水上公安隊一區巡船所見、遂一併拘獲、一面由地保報請地方法院、由劉檢察官等蒞場驗明、由戶父姜竹蘭投案求請伸雪、官命具結領尸、聽候究辦、昨日水上公安隊已將吳阿囡黃金斗兩名解送到院、諭令收押候辦、

摸蟚蟹 犧牲一命

滬北引翔港亞細亞火油公司小工張根梅、本地人、現年十九歲、前日（星期日）廠中停工、張即奔赴附近、河塘內摸取蟚蟹、詎因不諳水性、行至中流、遽遭滅頂、迨經伊兄張根佛得悉、往救、業已淹斃、當將屍體撈起、投報五區四所、飭保投報地方法院請驗、

形形色色

◆代妓拉客◆ 江北人張阿大、於昨晨二時半、在浦路鴨綠路一帶、代妓女拉客爲由、藉端攫取酒醉西人財物、事爲九百廿四號華捕查見、以其有違警章、當將張拘入虹口捕房、押候懲究、

◆跌入軌道◆ 滬杭鐵路、昨日上午九時、由北站開杭之四號特別快車、有年約廿餘歲之某軍官一人、搭車至松江、詎該列客車駛經麥根路站裏外揭旗之間、因該軍官站立車上月台、一時不慎、跌入車下軌道、致受重傷、當經司機人瞥見、立即停車、並派警上前救護、扶送至北站、轉送仁濟醫院醫治、

◆神經病婦◆ 年逾五十五歲之甬婦周金妹、素患有神經病、前晚九時許、周婦在隴山路一帶、復發、在途胡鬧不休、爲二○六三號華捕查見、以其妨害治安、將其帶入匯山捕房、候解法院核辦、

◆買菜當心◆ 丹陽人張長根、年二十八歲、住滬西曹家渡鑫森里五十五號、於昨日上午八時許、前往菜市購買菜蔬之際、忽有一竊賊假作買客、混入張旁、即將張衣袋內之皮夾一只、（內有鈔洋十七元小洋五角）扒竊而去、幸張立即覺察、追捕狂呼、當將竊賊一併擒住、鳴警拘回六區警署、經任區長訊據該竊供名劉小二子、年二十一歲、鎭城人、承認偷竊不諱、旋判將該竊送往遊民勤習所習藝、

◆三樓跌下◆ 通州人劉學談、在武昌路八四三號汪隆順店爲學徒、昨日上午十時許、忽從三層樓上跌下、頓時氣絕、

◆毒發身死◆ 廣東路三百三十四號門牌清潔堂理髮店小主周子龍、於本年二月初八日聘一雛妓名周銀珠、周係紹興人、年十九歲、後銀珠忽患[illegible]、乃往周處[illegible]、周頗憐之、上月廿八日午後、銀珠父至周家、詎甫入門、即服毒身死、周子龍即報告該管老閘捕房、飭探[illegible]前往調查一過、早將尸體送驗屍所、昨晨由特院徐檢察官蒞所驗明屍體、升座公位、據中西探報明前情、又由周子龍供、死者確係我姘識、被家中尚有一老父、別無親友、遂驗諭得死者周銀珠、委係生前因病身死、屍交周子龍具結收殮、

◆行人搶盜◆ 大陸報云、大陸報館校對員關氏、偕同事二人、於前日清晨出館返家、至愛多亞路嵩林路轉角處、見一年老粵人、被一盜以手鎗威嚇行劫、粵人見有人行近、即大聲呼救、關氏等三人上前捕捉、該匪飛奔而逃、三人在後窮追不捨、穿越數弄後、停立小店門口、關氏上前以火柴盒藏衣袋中、大聲語云、若不就獲、即用鎗擊、手指袋中示意、該盜舉手就獲、送往法捕房懲辦、

寧波同鄉會 努力

三萬二千餘分 異軍突起

謁渭隊獲得首席

寧波旅滬同鄉會、昨日舉行第五次徵分揭曉、並開幕典禮、發表第五次徵分揭曉、昇平隊首先開出四百分冀獲首席、志誠隊椒伯隊先後加分競爭、而新加坡華僑朱謁渭君担任之謁渭隊異軍突起、以六百分衝破陣線、昇平隊亦不示弱、而圖反攻、或上或下、會場空氣頓形緊張、結果謁渭隊以一千一百分獲首席、昇平隊一千分、列第二、志誠隊六百零二分、列第三、椒伯隊五百十九分、列第四、子佩隊三百七十五分、列第五、由總隊獎給第一隊一百分、第二隊六十分、第三隊四十分、第四隊三十分、第五隊二十分、嗣即舉行徵分總揭曉、（將五次揭曉分數併算）第一小學隊徵得三千二百零五分、第二椒伯隊、一千八百四十一分、第三昇平隊、一千三百四十八分、第四謁渭隊、一千二百分、第五志誠隊、一千一百四十二分、總數共徵得三萬二千六百五十五分、（餘從略）對於預定目的尙超過十分之一、以最近上海市況而得此成績、亦可見甬人之愛護同鄉團體熱忱矣、

法水電工潮緊張

職工方面討論對付 公司布告招添新工

工會於昨日下午三時在公共體育場開會員大會、到工友四百餘人、一律懸掛會徽、首由主席徐阿梅報告公司最近布告及前日逮捕工友三名、請討論對付方法、議決、關於被捕工友案、呈請市黨部社會局及函請法界華董杜玉笙轉致法捕房、限於二日內即行釋放、關於公司布告招用新工友案、全體工友隨時調查、有無新工友進廠工作、報告工會、定於後日（星期三）再開會員大會討論、又訊、昨日下午三時、工會工友、列隊赴公共體育場開會時、行經斜橋林蔭路口、適法界電車一輛、由北開來、因駕車人不顧路上羣衆、車行甚速、一部份工友憤激異常、上前與開車人理論無效、致傷工友朱光海、致起衝突、該車玻璃小有損壞、賣票三五四號及司機人受傷、旋由站崗警士、上前彈壓、遂告平息、一說、排車汪新寶、賣票劉炳亭兩人、被毆受傷、

上海英租界北石路香粉弄對面認明三開間門面

廿三週紀念

德大蓆行

電話一七三九二

大減價一月 六月十五日起

蘇寧名蓆　台灣番蓆　龍鬚細蓆　溫州軟蓆　花色繁多

安徽竹蓆　廣東蒲蓆　行軍床蓆　花素枕蓆　不及細載

蓆

支店　寶興里對面　法界大馬路　英界北石路　近大馬路口

乾大順蓆行　德大蓆行南號　同時舉行

市商會委員今日就職
商整會呈報撤銷

上海市商會執監委員、自經全市代表大會依法選出後、即經召集談話會、決定於本日上午九時、舉行全體執監委員宣誓就職典禮、即舉行第一次執行委員會議、互選常務委員、並選舉主席、辦理交替事宜、

五種公債開始付息
限期二年逾限作廢

民國七年六厘公債、第二十五期利息、軍需公債第四期利息、善後短期公債第四期利息、十八年振災公債第三期利息、十九年關稅公債第一期利息、照章均定於七月一日（今日）起開始付給、由本埠中央中國交通三銀行會照成案辦理、其付息期限、均定三年爲期、逾限不取、即行作廢、

外銀進口絕跡
國內需用…上海存貨少

國聞社云、銀價慘落之主要原因、實爲外銀進口過多、存銀日增、自海關奉命禁後、因香港仍准進口、是以外銀來源未能徹底禁絕、上週香港亦遵照國府命令取締現銀進口、本埠更加嚴查禁止、遂致業此者無法私運、進口因之而絕跡、昨據調查、上週一週間、外銀及銀洋絲毫未曾進口、由本埠運往外埠之銀塊、如杭州香港孟買等處總數約計二千七十餘條、故本埠存銀額乃日見其少、

昨據駐滬美國總領事公署公佈、中國全國（包括香港）五月份出口運往美國之金條及現金等總計値美金四十三萬四千三百五十一金圓、又自本年一月至五月五個月總計九百八十三萬三千一百零五金圓、

水電料店
今日起須換新執照

[illegible]

浦東肉業餘波

[illegible]

三林區
今日開辦平糶

上海縣第四區（浦東三林區公所、會同紳士沈旭升、向旅滬紳商沈文祥等籌募辦理平糶、本定六月十五日開辦、因候省政府運米護照、故延至七月一日（即今日）開糶、業已運到三百餘石上白敏黨米、每斤糶錢二百五十文、

都錦生
夏季大減價

北四川路都錦生絲織廠營業所、自七月一日起舉行夏季大減價一月、所有該廠著名出品、如絲織風景、五彩錦繡、綢領內衣、西式繡架等、均在廉售之列

純陽藥水便宜

純陽急救痧藥水、效力宏大、歷年銷售殊救而免者甚多、聞每元可購兩打、貧者且有贈服、發售處五馬路廣西路轉角廣豐呂緒紙店樓上、

平價米每石賤三元
每升改定售價四百五十文

本市米糧平價委員會、以近日米市緊張、在社會局舉行第六次會議、議決辦法二項、㈠由採辦股委員先向有米行號接洽、如遇存米銷完、現米不能接濟時、即向各該行號借用、一俟貨到、即行歸還、㈡籌款困難、積定平價米與市價相差太鉅、勢難維持、議決自七月一日起、每升售價定爲四百五十文、較市價每石仍相差三元有奇、由社會局布告周知、

金市重又回漲
九十一兩收盤今明日休市

[illegible]

外匯放長後轉緊
銀行胃口良好

[illegible]

銀價無電

[illegible]

債市跌風尙盛
環境不良跌勢未已

[illegible]

洋厘甚俏

[illegible]

花紗交割仍少轉機

[illegible]

橡皮市面

[illegible]

上海股票行市

[illegible]

答謝藥學研究社董正誼先生關心三能膏之質問

（節錄來函）華新製藥廠經理先生鑒、[illegible]

華新製藥廠經理處啓

船期

昨日進口輪船

[illegible]

內海出口船期

[illegible]

外洋出口船期

[illegible]

日本郵船公司出帆廣告

❖開往舊金山
淺間丸　七月六日
大洋丸　七月念四日
秩父丸　八月二日

❖開往西雅圖
西比利亞丸　七月八日
氷川丸　七月十九日

❖開往長崎神戶
上海丸　七月一日
上海丸　七月五日

❖開往香港
大洋丸　七月五日
◆照國丸　七月八日◆
氷川丸　七月九日

◆經由香港新嘉坡往歐洲◆

船身堅固巨大、房間設備清潔、行駛穩安快捷、亦無暈浪之苦、烹調料精味美、招待格外周到、搭客如蒙惠顧無論中外皆同、

黃浦灘三十一號　日本郵船公司　電話六八七八一

治咳專家　唐拾義　防癆久咳丸

▶上海愛多亞路廣西路角

○每瓶一元世界各埠均有經售

滬京火車表

[illegible]

滬杭甬鐵路行車時刻表

[illegible]

今日戲目

▲電影▼

戲院	劇目
夏令配克	妖婦
卡爾登	司機老人
奧迪安	飄飄欲仙
東南	有情人
巴黎	拳師新娘
黃金	離婚
東海	戰地良緣
愛普廬	妖婦
上海	銀婚星史
北京	風流强盜
南京	時髦的密月
中央	父子英雄
新中央	下集楊乃武
恩派亞	步步高陞
卡德	四大女俠
萬國	首集荒江女俠
中華	二集荒江女俠
世界	一個紅蛋
中山	空谷猿聲
通俗	英雄與美人
山西大戲院	古國人妖

▲京劇▼

戲院	劇目
大舞台	天雨花
天蟾舞台	九本封神榜

▲遊戲場▼

場所	劇目
新世界	中國第一大偵探
	三本西遊記